時報

中華民國十七年

三月廿七日星期二

舊歷戊辰年閏二月初六日

今天二張售大洋三分

第八千四百九十五號

定報價目 本國及日本一個月一元、三個月二元九角、六個月五元七角、九個月八元四角、全年十一元、南洋歐美各國一個月二元、三個月五元八角、六個月十一元四角、九個月十六元八角、全年念二元、郵費先惠郵票九五折算

廣告刊例 「封面及評前」二行起碼每日每行一元四角「圖畫時報」每英方寸每次一元五角地位須於三天前預定「新聞欄內」每日每行四角五分「普通地位」三十字起碼每日每字一分二厘「彩色廣告」加一色手續費十元二色四十元三色九十元四色一百六十元地位格色須預向本館廣告部接洽

本館編輯部設於新江路二十五號（小花園南首）電話中央六一二〇四 營業部設於山東路A字六號 電話中央六一二〇一 電報掛號二五一四 ▲中華郵政特准掛號立券 按照[illegible]寄送之報紙

馬振華女士自殺記

比報上所載不同

（一）銅圖 馬女士遺影 溺死後之馬女士 汪世昌小影 馬女士投江處 馬女士紀念品 馬女士之墨蹟 救生局門前 媒人周師長 汪世昌投江處 汪世昌之恩人 馬女士出殯

（二）事實 黃浦邊發現屍體 馬女士之履歷 汪世昌之人品 汪世昌開始誘惑 周師長作伐成功 馬女士自殺原因 汪世昌投江情形 汪世昌之自供語 馬炎文勉認其婿 馬女士出殯一瞥 汪世昌臨行數言

（三）書札 汪世昌致馬振華函（十通） 馬振華致汪世昌函（十通） 汪世昌投江前後函件（四通）

（四）輿論 各界來信及批評（八篇）

（五）封面 馬女士血書

▲每冊實售 ▲一角五分 ▲各地批銷 ▲異常合算

上海望平街時報館隔壁 社會新聞社發行

重印四部叢刊

預約只餘五天

此時訂購 下月可取 第二期書

外埠函訂以郵局日戳爲憑

上海及各省商務印書館啟

漏巵

漏巵

▲「漏巵」酒盅之有裂痕者也、

▲昔人謂無形消耗、日積月累、以致損失巨款、恆以漏巵爲比喩、

▲查海關報告、西藥入口、歲有巨萬、如此年復一年、此極大之漏巵、尤應及早抵塞者也、

▲今永安堂發行猛虎商標四種名藥、能治內外百病、如萬金油、八卦丹、頭痛粉、清快水、均爲國產藥材所製成、暢銷國內外、每年挽回利權甚多、亦即抵塞漏巵之意也、

總發行上海虎標永安堂

北四川路八十九號 電話北二七三六

自用人力車注意

上海特別市財政局[illegible]布告[illegible]

中國國民黨中央執行委員會徵求歌詞廣告

[illegible]

珂羅版碑帖十五種

[illegible]

上海北京天津及各省有正書局發行

龍章機器造紙有限公司股東年會廣告

[illegible]

水爐業商民協會通告

啓者本會原設閘北漢中路成集里現因交通不便[illegible]通信處[illegible]閘北寶山路西虬江路口一百十二號[illegible]特此通告 常務委員李勝先 杭國治 王福山 押

國內紀載

宋淵源主張縮小省區

先從川省試辦

◎國府二十六日紀念週、譚延闓報告軍事政治之進步、宋淵源演講中國省區太大、易起封建思想、有尾大不掉之勢、俟北伐成功後、向三次全國代表大會提議、改中國爲一百省區、現因四川省政府不能成立、先從四川試辦、分川省爲川東・川西・川南・川北・四省、使劉湘鄧錫侯劉文輝田頌堯分治之、以解除互相擴充軍隊之糾紛（南京電）

◎國府二十六日紀念週、到五百餘人、譚延闓主席、讀報告㈠京漢津浦兩路增加北伐軍隊、蔣總司令即將赴前方、㈡建設方面、廣東已逐漸恢復元氣、湖南共匪、完全肅清、湖北軍事已經統一、宋淵源演說、川省糾紛、因省區過大、權力不能集中、以後須設法縮小省區、（南京二十六日電）

◎法制局已將勞資爭議處理法草案、送交政治會議、（南京二十六日下午十時電）

◎財部將郵包稅收歸部辦、公佈總局及各省分局章程、（南京二十六日下午十時電）

中央黨部紀念週

◎二十六日中央黨部紀念週、到一百八十八人、主席丁惟汾、由丁超五報告要點如下、㈠黨務、中央組織、已十分健全、各省指導員尚未派出、因爲組織部重視其事、第一先將各種規則及條例定好、然後派人、第二人選、公開介紹、再經組織部審查、提出常會通過、免致糾紛、㈡政治、關於府各部組織、已先成立、分治合作、效果自大、北伐軍事財政外交、都有把握、不成問題、關於國關於考試、中央及各省都很注重、我希望第一考試要統一、不可各自爲政、第二範圍要擴大、㈢外交日輪肇禍事、第一日輪厚田丸撞沉新大明輪、第二日輪在福建平潭槍殺黨民數十人、第三英國德忌利公司海寧船買辦關全同海員華人、打死未買票的乘客、由前二者、我們只講公理、不管任何同種同文同洲、由後一者、我們覺得不平等條約不取消、不獨外人享治外法權、華人亦可恃爲護符、而且關係黨員、本黨對他定要處分、（南京二十六日電）

薛篤弼昨日抵京

◎內政部長薛篤弼、二十六日上午九時到京、因沿途感冒、尚未正式見客、靜養數日、即行就職（南京二十六日大中社電）

◎薛篤弼二十六日來京、日內就內政部長職、（南京二十六日下午十時電）

蘇州東鄉又到股匪

經公安隊水警擊退

◎車坊東鄉二十六日下午三時、到有盜船十二艘、盜匪百餘人、手持軍械、上岸搜刦、車坊公安隊得訊、派十人前往剿捕、盜即開鎗拒捕、鄉人於下午七時許來城報告、時該鄉公安隊長顧之昌在城得訊、即赴縣公安局乞援、（鄭局長據報、即乘船至橫涇、會同公安隊前往兜捕、又水上公安局第三區區長龔國樑得訊、亦即率帶巡船十餘艘、及洪平兵艦前往、又遊擊隊亦派巡船五艘、於九時許開往會剿、（蘇州電）

◎水上公安隊自得悉股匪在車坊騷擾後、即派肇昭武兵艦開往剿捕、該艦開到與匪激戰、至五時半許、匪勢不支、即潰逃、盜匪死五六人、水警亦死一人、據聞該鎮此次被刦、損失甚巨、駐防之緝私營船上、亦被盜刦去長鎗七枝、（蘇州二十六日下午十時電）

◎蘇鄉車坊鎮之錢家港地方、於二十六日下午三時、突來匪船十二艘、載有匪徒二百餘人、上岸後分途搜刦、駐車坊水警第三分隊得訊、即派巡官二人、率警十八名、趕往剿捕、匪徒開機槍抵抗、車坊公安局派人來城告警、當由總局派第十分局長趕赴橫涇、請公安隊調赴該處兜捕、匪徒傍晚尚在該處搜刦、（蘇州念六日下午九時）

◎又訊、水警區公安隊與股匪激戰時、適該區昭武兵艦遊弋經過、即向盜開放四砲、擊斃四匪、艦上水警兪達生、亦被盜擊斃、後匪勢不支、乃向東南方逃去、龔區長即率遊擊隊追剿、有鄉人二名、被流彈所傷、現已運城送天賜莊博濟醫院醫治、（蘇州二十六日下午十二時電）

外部對廈案交涉辦法

令交署向日領質問

◎外部二十三日電交涉署、日領食言、解李剛等二人赴台灣、信義何在、應嚴重質問、要求確切答復、已由部派員赴滬與總領事磋商辦法、以助進行「又」二十五日電復市黨部、文略同、交署二十六日函市黨部遵辦、（廈門二十六日下午七時電）

◎司令部二十六日函市黨部、反日會請四十八小時內解散廈門日警部、已令交涉署嚴重交涉、（廈門二十六日下午七時電）

◎反日會二十六日議決李案候中央解決、（廈門二十六日下午七時電）

日俄協議中東路續聞

◎汪榮寶電告、日首相田中私宅會議內容、爲俄以中東路南段由哈爾濱至雙城子間、以相當價值、讓與日本、此事關係我主權甚鉅、請電俄鄭代辦向俄聲明等語、（北京二十六日下午六時電）

涿州各鄉莊時疫盛行

◎涿州數十里內各村莊、發現極猛烈之時疫、患者初起頭痛目花吐瀉、不久即死、每村每日死二十餘人之多、死者大半爲壯年男子、（北京廿六日下午五時電）

松江趙團鎗決丁成光

昨晨拘捕當晚槍決

◎二十六日晨趙定昌部在圖書館拘捕丁成光、解團部訊問後、當日酉刻即在南郊鎗決、丁供認共黨、（松江電）

朱培德誓師北伐

贛南匪共已平

◎朱培德二十四日午偕金漢鼎赴九江誓師、仍即返省、整理軍政、（南昌二十五日下午二時電）

◎財廳嚴催商會籌交北伐餉款、（南昌念五日下午二時電）

◎劉士毅電告、剿平贛南匪共、（南昌念五日下午二時電）

◎三十九師二十五日開贛東塡防、（南昌二十五日電）

李宗仁瀕行時之譚話

◎李宗仁定二十七日上午乘兵艦赴漢、其駐京辦事處人員、分半數留守、半數隨李出發、行裝業已準備齊全、又據其駐京辦事處某要人談話、李前發表之兵工政策、應先從本人所部軍隊着手實行、所部共十九團、有九團在漢準備北伐、其餘十團、現在廣西、以後即實行化兵爲工、改營工業、以第七軍參謀長王應榆留桂主其事、（南京二十六日大中社電）

鄂西曾述孔部解散

曾被逮捕

◎魏益三電程潛白崇禧遵令逮捕曾述孔、駐遠安宜昌曾部前獨立第十三師已解散、（漢口念五日電）

葉琪抵鄂部隊開彰德

◎國府二十三日電程潛白崇禧即令馮玉祥請、將葉琪部先開彰德、程白覆同意、葉部到鄂三團、決即北上、（漢口二十五日下午三時電）

方振武部向北移動

◎十一路總指揮方振武、連日將所部陸續開赴單縣城武一帶、預備進攻、（歸德二十五日電）

◎賀耀祖二十五日專車抵歸德、與方振武會商北伐計劃、（歸德二十五日電）

◎孫良誠劉驥・二十四日抵歸德、（歸德二十五日電）

◎總部借撥隴海空車一百輛、機車五輛、集徐備軍運、縣政府亦向四鄉調撥牛車備用、（徐州電）

鄂省軍政彙聞

◎明港間光蛋會被岳維峻擊散、岳在信陽、日內赴南陽、（漢口二十五日電）

◎鄂建設廳長石瑛、有二十六日就職訊、（漢口電）

◎漢川槍決共黨二十四名、（漢口二十五日下午三時電）

粵省各師團之改編

◎總部決將守備軍獨立團及零星部隊、概編入第四第五第十一三軍、以新編第二師譚啓秀部、第六師何春帆部、第一獨立團陳學順部、編入十一軍、守備軍各團、編入第四第五軍、（香港二十六日下午九時電）

◎編練委員會編練全省警衛隊、先試辦第一期二十七縣、（香港二十六日下午九時電）

粵省黨政軍彙誌

◎省黨部二十四日會議、決議三次全省代表會展期至五月一日、（香港二十六日下午九時電）

◎程潛二十四日電、請粵省派兵撲滅湘南共匪、白崇禧二十三日電、促完成韶坪公路、（香港二十六日下午九時電）

◎譚啟秀部準備出防兩陽、（香港二十六日下午九時電）

◎政分會限各善後委員四月十日前成立善後公署（香港二十六日下午九時電）

◎蔡輝騰電請設海陸豐綏靖分處（香港二十六日電）

◎省政府會議、決委黃開山為汕頭市長、（香港二十六日下午九時電）

漢口要聞

◎柏文蔚代表孟彥倫、馮玉祥代表何克犖到漢、即晚赴湘、與程潛白崇禧商北伐事、陳調元代表周塢秋亦過漢赴湘、（漢口二十六日下午十時電）

◎第十二軍部隊全回武昌、（漢口二十六日下午六時電）

◎共黨鄂軍委會秘書主任李黎二十六日在漢槍決（漢口二十六日下午六時電）

◎賀對廷解任長沙、羅啟疆師歸李桑節制、（漢口二十六日下午十時電）

◎獨五師派將閩在監利一帶勦賀龍黨羽、（漢口二十六日下午十時電）

◎鄂省稅收、中央二百四十萬、地方未詳、支出中央二百三十一萬、地方十三萬六千、（漢口電）

建設中之西北新政

◎甘省四月前後實行考試縣長、（鄭州二十四日電）

◎甘省建設委員會、着手開採鑛、古城坪煤礦（鄭州二十四日電）

◎甘省改良農工生活、實施委員會、指定鹽場、並設模範村、改良農村組織、分三期進行、（鄭州二十四日電）

◎洛陽國聯總部今是學校校長僧又文、通電本部各軍、速送子女入學、（鄭州二十四日電）

◎陝省放足視察團二次出發、沿京漢隴海兩路分赴各縣視察、（鄭州二十四日電）

◎鄭州電、馮玉祥令鄧建中在洛陽創設航空學校、到任鄭汴招生、（南京二十六日電）

蘇州軍訊

◎三十二軍第三師副師長蔣超雄、廿六日下午五時來蘇、（蘇州二十六日下午十時電）

◎三十二軍第三師師長蔣超雄、奉軍長錢大鈞命於二日內派兵開赴無錫、常州・江陰・駐防、（蘇州二十六日下午十時電）

唐山奉軍調往磁州

◎駐唐山奉軍第十一軍步兵奉命運京、即轉車赴磁州前線、（北京二十六日下午五時電）

◎張宗昌將親赴魯西大名前線視防、（北京二十六日下午九時電）

北京公債市況

◎二十六日公債市、九六二八零七五、後場開盤二八、收盤二七九、七長七五六五、成交五十萬（北京二十五日下午六時電）

第五路軍將過蕪北上

招待北伐軍辦事處成立

蕪湖通訊、第五路軍總指揮朱培德部第三軍第八九兩師及三十一軍二十七八兩師、參加北伐、現均開抵九江、前站已於廿四日由余副官統率來蕪、各部因運輸關係、過蕪時、或稍逗留、此間已預覓房屋、為該軍駐紮、其大隊約二十五六日可到、又朱培德頃電蕪湖縣政府、以所部北伐、請速代募輸送夫五百名、以便應用、縣政府接電後、即會同市公安局暨總商會、聯組臨時招待北伐軍辦事處、經費暫由縣政府稅契項下發付、業於廿四日成立、

招集畢庶澄舊部

徐州訊、畢庶澄反戈未成遇害後、其舊部尚多在魯東淮北一帶、畢之參謀長馮志洵現被總部任為四十一軍長、招集畢之舊部參加北伐、馮已派委第一獨立旅長盛疊民來徐、在傳新閣組設辦事處號召魯前三十二軍部衆、一俟加入革命工作、隨時予以編制成軍、

軍委會交通處在徐設辦事處

徐州訊、總部以北伐行將發動、前方交通、至關重要、特由軍委會交通處在徐設立辦事處、交通處長邱豈於二十二日率總務運輸電政三科各一部分人員到徐、設辦事處於東門內江蘇銀行、以華振鏞為主任、陳培元為副主任、華陳均於二十四日到徐就職、邱處長以布置就緒、日內即返京、總部為運輸後方部隊北上、在隴海路借撥空車一百輛、機車五輛、調徐候用、二十四日已由西路開到空車八十輛機車四輛、停放徐站、餘車續到、候電南放、駐徐軍事管理處長錢宗澤、為支配車輛問題、前日南下、與駐浦調處長何競武籌劃、聞將總司令及總部出發人員專車、已在江口備就、日內北發、

三十七軍教導師成立

范熙績任師長

蕪湖通訊、三十七軍教導師、於二十四日在蕪成立、師長范熙績、副師長陳中孚、參謀長陳宣章、均於廿三晚由省到蕪、范於二十四日晨八時在煙雨墩召集各團營長訓話、司令部改設前鎮守使署、現正修葺房屋、又第二縱隊總指揮兼三十七軍長陳調元、對於指揮北伐、先本有由該軍副軍長范熙績代理之說、現以該軍教導師成立、須范親自訓練、故陳已由安慶啟行赴京、轉往前線督師、三十七軍軍部人員、於念四日到蕪、二十五日轉赴海州、

徐景唐陳濟棠升任軍長

陳濟棠已就第四軍長
徐景唐將就第五軍長

此次各軍平定東江之後、李濟深為酬庸各將領起見、早已決定擢升徐景唐陳濟棠二人為軍長、因是有以徐任第四軍長、陳任第五軍長之擬、嗣以陳因第五軍向有三武為五之號、戰鬥力極為薄弱、且鄉土觀念甚深、若將其改屬整頓、不免要掉換幾個高級軍官、然第五軍據守河南、若將其長官撤換、難免發生誤會、如果一律仍舊、則三武為五之名、永久不能洗去、又何苦自擁空頭軍長、是以表示不就、李濟深再四思維、乃以新編第十三軍長方鼎英、已由蔣介石委充第四十六軍軍長、所遺新編第十三軍長名義、本屬駐粵軍隊、大可沿用、故又擬升徐為十三軍長、而升陳為第四軍長、詎因此又引起蔡廷楷之要求、對陳銘樞提出、謂第十一軍此次轉戰東江、犧牲極重、戰功當不在徐陳之下、第十一軍亦當編為兩軍、始昭平允、陳向軍事會議陳達、後經多次會議、討論結果、以現在粵省財庫空虛、增兵無異增加人民負担、以廣東現由軍隊出發分任北伐與勦匪、實綽有餘裕、無擴充至兩軍之必要、遂將各軍增加軍隊擴充成軍之議、一概取消、於是徐陳升任軍長問題、復歸沉寂、徐且極力否認有此事、嗣李濟深又改變計劃、仍以第四軍長畀陳、而以鄧彥華代理之第五軍長畀徐、如此則軍長缺額並無加增、且軍長如何升調、權屬諸總指揮、遂實行發表、鄧則調充第五軍副軍長、仍兼該軍第十六師長、原日徐師之雲瀛橋・李務滋・陳章甫・三團、則擴充為十三・十八・廿五師、准十三師仍屬第四軍統率、另升余漢謀為十一師長、香翰屏為十二師長、以足一軍三師之數、陳銘樞之十一軍頓、蓋目下陳氏所轄共有五師、果能將其補充足額、其兵力亦與兩軍相差不遠、即所部少卻一個軍長頭銜、亦無關重要也、現已決定移駐南路、就原有各師、實行補充整理、十九日陳濟棠經在南堤肇慶會館第四軍部宣佈就職、至於徐景唐、則定於廿一二間赴惠、即在惠州設立軍部、宣佈就職、惟李福林舊部之師長李羣・李芳・團長陸滿・潘枝等、均表示反對、一閧五軍實行易長、即提出辭職、昨已由前方抵港、擬轉赴南京、向李福林報告云、（三月二十日）

蔣伯誠就省防軍司令職

浙軍事廳實行裁撤

浙江軍事廳決議裁撤、改組為浙江省防軍司令部後、現已將軍事廳結束、二十六日實行裁撤、參謀長董紹祺、副官長何湜、軍醫課長倪正彥等全體人員、均由軍事廳調充司令部工作、一律加委、每月經費定一萬二千元、較軍事廳略有增加、

浙江內河水上警察局長陳其蔚、外海水上警察局長王文瀚、由司令部直轄、改編為省防軍第一第二艦隊總隊長、業已正式加委、於四月一日正式改名、至省防軍政治訓練處人員、亦已發表如下（秘書）張炎、（總務科長）李家幹、（科員）夏秋蓀・王振鵬・章文仲・（書記）戴蜀樵・（訓練科長）黃鴻儒、（科員）陳笑君・樓毅夫・（宣傳科長）戚鶴年、（科員）樓獅漢・韓傳翰・

浙省各機關之加薪運動

浙江省政府、自奉國民政府通令減薪助餉後、業已定於三月份起實行、惟前項財政部令派之二五庫券已准暫行停止、至省政府直轄各機關、每月抽收所得稅、此次減薪助餉實行後、亦同時停止抽收、惟各機關職員、值此生活程度日高之際、每月所獲薪金、尚未克月結月清、三月瞬已終了、二月份五成欠薪、猶未補發、若再減薪助餉、勢將枵腹從公、浙江各級法院職員、亦向高等法院請願、酌加薪金、以維生活、茲已由院長殷汝熊據情向司法部呈請核示、

浙省稅局長赴滬會議

浙江省稅收機關、奉財政部長宋子文電召、赴滬列席籌餉會議、除財政廳長陳其采、昨已赴滬外、浙江捲煙稅局長毛有煥、浙江郵包稅局長姚詠白、沙田局長童榮照、煤捐徵收局長孫錫麒、印花稅局長徐翔等、今（二十六）日亦已赴滬、預備參加會議、

財部派員檢查皖北各縣煙苗

令種戶按畝領取證照
剷除煙苗特派員將撤銷

皖北各縣多為產煙之區、國民政府財政部於本年一月間、曾委洪任材為皖北剷除煙苗特派員、楊嘉紳為令辦、在蚌設立行署、茲該部宋子文部長復派委皖省各縣大批檢查煙苗分局局長、計有合肥阜陽太和亳縣渦陽宿縣潁上鳳台天長盱眙懷遠鳳陽泰城定遠盱眙泗縣五河壽縣霍邱十九縣、各局長均已分別到差、除各分局外、又委包世溟為檢查皖北煙苗局局長、吳偉麟・袁勵宸・張家禧・賀鍾瑋・梁學驊為令辦、包氏於二十三日到蚌、定二十五日就職視事、局內分總務證照檢查徵收四課、各課人員均已委定、日內即派員分往皖北各縣、實行檢查煙苗、令種戶按畝領取證照、遵章納稅、同時原有之皖北剷除煙苗特派員行署、將奉令撤銷（三月二十四日）

浙省政府會議紀

浙江省政府於二十三日舉行第九十三次會議、出席委員蔣伯誠、程振鈞、雙清、蔣夢麟、陳其采、馬寅初、朱家驊、楊千毅代、代理主席蔣伯誠、是日議決要點如下、（甲）報告事項、㊀徐州劉軍長號電、請墊一師補充團開拔費六千元、其款當電呈軍委會轉咨財部、准予照解、（決議）照撥、由財政廳於四月份應解中央款內扣抵、并先電知中央即由財政廳辦理、㊀徐州劉軍長號電、為杭州市公安局章局長商電知募兵費二千七百餘元、請准由該局代征中央房捐解款內支抵、並盼電示、（決議）電復劉軍長、本省代征房捐、應遵令解繳中央、未便擅行支抵、嗣後關於勦共軍事用費、請先呈軍委會核准後、各由財部電知、俾便照辦、㊀國民政府秘書處函、奉國府令飭嚴緝共犯林祖涵並餘犯、希查照、（決議）通令各屬遵照、㊀禁煙局余局長到會報告、本省禁煙各項章程、現正參照財政部修正禁煙條例及本省補充規則分別釐訂、尚未呈准頒布施行、關於商運商賣事項、並呈所擬臨時執照式樣、暨請示關於各市縣禁煙監察委員會經費支給辦法、（決議）該局登記等辦法、擬加以改良、一面注重護緝宣傳等擬訂各項章程、應先送由本委員會討論後、再呈部核准、各縣特派員人選、並應由局特加注意、其無保證書者、責令分別補具、否則即行撤換、至吸戶較大縣份、應酌量歸併辦理、所擬臨時執照辦法、尚屬可行、准予照辦、各市縣禁煙監察委員會經費、應查照市縣禁煙監察委員會組織規程辦理、㊀秘書長報告省黨部存款收支情形、（決議）省黨部所屬黨務學校等處五項經費、自四月份起、由秘書處代向財政廳按月支領代發、其三月份應付各款、除已經支付外、應將原存餘款六百三十餘元、儘數撥發、尚需一千九百四十三元八角四分、一併由秘書處代為領發、㊀第三中大擬設文理學院說帖、（決議）原則通過、所需開辦費五萬元、由財政廳自四月份起、按月籌墊一萬元、㊀省道局呈、擬請委任鄞縣奉化兩縣縣長、兼省道特派員、（決議）照准、不另給夫馬費、至各該縣附設收用土地事務所、各項雜用、並令撙節開支、㊀擬委任方君強為建設廳技士、（決議）照委、㊀浙江省立棉種試驗場場長關鵬萬、調省另候任用、遺缺擬以建設廳技士方君強暫行兼代、（決議）通過、（乙）提議事項、㊀浙江煤捐征收總局暫行簡章案、（議決）通過、㊀高等法院呈、為民刑事遞解人犯、需費甚殷、請將萬難再緩情形、續呈鑒核、請示遵案、（議決）交財政廳查明司法經費收支狀況核議、提會討論、㊀紹興嘉善警察所所長包□之玩忽職務、請即撤職懲辦案、（議決）照辦、㊀紹興警察局局長莫潤燕調省、遺缺擬以陳升接充、又嘉善警察所長包□之業已撤職查辦、遺缺擬請任命吳醒耶接充、並請審查資格、（議決）通過、㊀杭縣統捐局長樓毅曾應予調省、另候任用、遺缺擬以杭縣綢捐征收局長韓秉彝調充、（議決）通過、㊀錢塘江工程局總工程師程文勤辭職照准、遺缺擬以建設廳技正徐世大暫行兼代、並於該局周局長出差期內代行局務、（議決）通過、

各關局罰款章程

國民政府財政部關務署主管各關局罰款章程　第一條、各關局除兩關暫照現行罰款章程辦理外、凡常關及各內地稅局遇有漏稅則、漏報偷越、及私帶違禁各貨物、均應按照本章程辦理、第二條、罰則分左列三類、甲、漏報罰則、乙、偷越罰則、丙、私帶禁品罰則、第三條、漏報罰則如左、一、漏報貨物、短納稅銀不及五角者、但令補繳稅款、免予處罰、二、漏報貨物、短納稅銀在五角以上者、除令補繳稅款外、照應補稅加三倍處罰、三、夾帶貨物、希圖影射漏稅者、除令補繳稅款外、照應補稅款加六倍處罰、四、以子口單或三聯單及其他稅單影射漏稅者、應將漏稅之貨、全數充公、第四條、偷越罰則如左、一、偷越貨物、應納稅銀在五角以上、不及十元者、除令補繳稅款外、照應征稅款加十倍處罰、二、偷越貨物應納稅銀在十元以上者、除令補繳稅款外、照應征稅款加二十倍處罰、三、偷越貨物關係不輕、情節較重者、除令補繳稅款外、照應征稅款加二十倍處罰、情節重者、將貨物全數充公、有偷越因海洋風潮過大或江河水勢陡漲、離岸停泊偷駛、避流觸過口卡、經關局查明屬實者、准予補稅放行、第五條、私帶禁品罰則如左、一、私運或夾帶煙土嗎啡及煙灰嗎啡高根紅丸等物品、及其他法律上規定之違禁品、經查獲後、除將禁品沒收、呈請銷燬外、應將貨主解送地方官廳或法庭依法懲治、其在事用力人員、應准節案呈請獎賞、二、私運或夾帶槍彈火藥軍械及爆發物等違禁品者、除將該禁品充公並案呈候處理外、並將當事人送由法庭依法懲治、三、私運或夾帶偽造貨幣者、除將該貨幣全數沒收外、並送由法庭依法懲治、其私運禁止出入口之大宗貨幣、應即全數充公、四、凡必須給照報運之貨物、而未持有運照者、經查獲後、應將該貨物全數充公、並得酌予罰辦、第六條、員司扞巡如有得賄賣放照章處罰之貨物者、查實後應從嚴懲處、第七條、所有充公貨物、得由各關局隨時變價、除將件數及變價或罰款數目分別登記外、遇有大宗私貨、並應專案呈報關務署存核、第八條、各關局收入充公貨物變價之款、應一律以五成給獎、五成繳由關務署彙總轉解部庫、第九條、前條五成給獎之款、應分作十成、照下列規定成數按月分別呈繳支配、一、呈繳關務署二成、二、留本關局一成、三、協理緝私二成、四、主力緝私二成、五、將總三成、代物如無協助者備者、應將所給之成數撥歸本關局及主力緝私分別支配、第十條、各關局收入罰款、應悉數給獎、其支配成數與第九條同、第十一條、各關局收入罰款、一律撥用部領罰款三聯單、除收據一聯應於收到罰款時填給被罰人收執備查、一聯填存各關局備考外、其繳存一聯、應按月呈繳關務署備核、第十二條、所有罰款或變價數目、暨被罰人姓名等由當事物數量並給獎各數、必須按月遵照附頒表式填列、呈送關務署查核、第十三條、本章程施行後、所有前訂罰款章程、即行廢止、第十四條、本章程如有未盡事宜、得隨時修訂、第十五條、本章程自公佈日施行、

航空界反對中英合辦粵港航空

中華電訊社南京通信云、自粵港間組織中英合辦航空公司消息傳到此間後、航空界認為有喪國權、特電各方反對、錄其原文如後、㊀中國航空同志會致廣州航空救國同志委員會電云、……閱報知廣州香港間有中英合辦航空公司之組織、果爾、將來對於我國航空事業、有莫大之危險、在英國素抱侵略主義、一經合辦、即為彼攫奪我空權之第一步、後患不堪設想、敝會同人聞之極端反對、務乞貴會竭力主持、打消合辦事實、倘以籌集資本為難、或則小辦、或則緩辦、免生日後意外枝節、曷勝企禱、航空同志會叩、徑印、㊀蔣逵等致張靜愚司令電云、南京航空處張司令鈞鑒、飛密、對於港粵合組航空公司事、本日集議、眾意僉謂我國水陸交通早為外人壟斷、祇有領空主權、尚未喪失、當一致請求力爭、倘該公司係完全華人投資組織、自可承認、惟須由中央航空處呈請立案、以保空權、參謀蔣逵隊長馬在田、歐陽璋、副隊長石邦藩、石曼生等叩、

浙省縣長考試

受體格檢驗者六百二十名
審查合格可入場者四百餘名

浙江省政府舉行縣長考試、二十五日在省政府審查資格及檢驗體格、茲將情形分誌如下、

▲考試委員會委員　除省政府委員何應欽・蔡元培在京外、如朱家驊・蔣伯誠・陳其采・蔣夢麟・陳屺懷・馬寅初・程振鈞・雙清等均為監試、莊崧甫因向中央辭職・未來杭・另由省府聘高等法院長殷汝熊・浙江交涉員趙文銳・國立第三中山大學秘書長劉大白・民政廳秘書長楊千毅・担任考試委員・主考者為民政廳長朱家驊・

▲受檢驗體格人數　此次報名者共六百二十五名、內有女性三名、受檢驗者共六百二十名、分三十一排、分批檢驗、由廣濟醫院醫生檢驗年力目力、用聽筒、檢驗肺部、各考試委員、於上午七時起、監視檢驗、茲將各排受檢驗者披露如下、（第一排）黃道藩・朱點・張定南・于克安・靳崇烈・周廷藩・沈暹・周豐・黃永蘇・朱濂・屠星沅・方一仁・劉丙丁・范任・張雨・陳相揉・趙德嵋・方會禮・方立・斯道・（第二排）溫廣森・溫強・項君・林克聰・彭植勳・馮飛卿・周敦禮・金章・蔣智亞・王建民・周作楨・朱雋・沈奇・蔡樹鑫・沈炘生・徐壽鵬・鄭翰丞・許榮柤・呂鵬程・尹徵堯・（第三排）姜內炎・何琇章・馮柏年・章熙・胡文達・董佑式・徐有悅・戴敦勳・裴錫豫・陳沭修・徐安・張澤民・汪企賢・包錫・成應舉・王川・王永新・胡鑑周・胡鏡蓉・徐靖・（第四排）余德駒・洪琴安・洪煥・孟津・金駱南・杜錫康・茹梅廷・趙定卿・趙煊・俞守範・樓經聲・童英・邢宗洲・卞龢・吳胡鼎・溫紹眞・劉恩禹・張紹文・黃鼎・劉延福・（第五排）吳允明・盛永發・章孝寬・孟朔宗・張承業・董炳堃・章仰超・汪茂材・洪錫恒・全文晟・白慶興・陳鴻模・諸為信・豐肯穆・李樹棠・汪一鯤・譚國光・徐林哲・姚浦良・（第六排）趙冠峰・邢陰棠・張鑫・徐世濟・陳綬章・潘純虞・戴兆魁・詹熊來・趙秉忠・殷民弗・石瑛・詹慶俊・吳美鑑・林振鏞・陳枚相・吳宗藻・錢裴君・張惠生・王書閣・（第七排）黃德華・陳起・陸木簡・周顯楨・祝廿禮・屠治通・屠濱・朱倓・葉友麟・羅翊珂・林熙・趙世英・呂少岩・許繼昌・吳柏恒・朱懋祺・趙蓋・謝詩鵬・徐世坤・伍嗣鵬・（第八排）王培善・高瑩・阮孔昭・周江毅・吳英翰・杜剛・胡朝奎・屈冠軍・林澤・董希錦・孫復濟・陸思明・王道本・馮世範・侯宗泰・黃純・王彥・方正・方詒毅・方德懿・（第九排）翁克繩・曾繼和・沈昌政・張頌秀・安先華・程廷俊・李萬達・劉健・趙錫會・陳欽朝・周雲崎・蔡夔龍・楊勤・沈壽恒・童佩鏵・馮作崧・陳寶麟・吳福鉞・秦祺・徐日鉦・（第十排）駱會慶・王徵渭・江逢僧・馮世模・姜達綸・姜承宗・葉芬・姚維慶・胡誠明・胡遒傾・龐賡年・許炳漢・相一斌・徐驍玉・王汝霖・詹賡柱・徐蔭培・（第十一排）嚴貢珍・屠忠蘇・毛兆和・夏起鵬・徐柏堂・何鵬魏・李觀周・石璞・鄭士凱・陶亞東・張清霖・項德言・孟鵬飛・陳象新・俞康・陳文炳・王篡・陳載揚・潘上瑩・田鴻・（第十二排）李潤棂・蔣鳴鶴・高越天・邱開駿・楊元昌・王時化・虞海珊・鄭啟鉞・申層賢・鄭朝元・葉德魁・許志剛・孫藩・林德珮・李學詢・洪金品・應懋廷・洪初吉・俞永仁・董長發・（第十三排）沈際平・王惠清・李芝香・顧宴吾・徐超・邵家墉・朱黼・盛明敦・樓觀光・李向榮・朱燮會・趙烈・林品石・周健民・沈項齡・洪棣・包容・林維華・林汝哲・徐光球・（第十四排）葉文・孫國珍・孫崇夏・傅・余紹抃・江輔勳・丁耀南・王則時・陳在鍔・錢寵錫・江虞卿・傅福康・潘承先・夏行・（第十五排）黃厚詒・朱燮・徐藩・朱乘之・蔣震龍・王啟緒・呂獻蔡孝先・林兆鑠・徐震洲・胡詠昌・周聲著・周振興・湯鴻鈺・胡榮銓・胡楷・董柏厘・吳增豐・陳兆蘭・劉堪永・徐植仁・朱洧蓮・平秉秀・王幹・張秉憲・林學明・翁柔・（第十六排）俞建模・錢懋衡・陳世驥

●盧子喬●盧壽祺●詹朝陽●葉正度●包鰲圻●周維燾●朱錫泰●汪崇先●來濤●丁樹恩●俞芹芬●蔣德朱紹元●王宗昉●李偉儒●史丹●金鳴盛●（第十七排）余慶雲●沈輔昌●吳錫成●陳偉方●王嘉會●王基●陳育初●吳鈺●任維●朱兆豐●樓昭●徐時東●邵本恒●吳兆蘭●沈權●顏樂民●陳文彬●鄭保華●陳培王彬●（第十八排）駱純青●張周汝●朱英浦●呂秉紹●吳福基●蔡慶憲●唐機●陶愈進●張銘●王郁文●董慶雲●汪模●朱子爽●周敏政●楊程●何猶龍●王士傑●鮑思信●鄭鶴偉●殷翊●（第十九排）羅國銓●方乃交●王懋勳●王遇弼●王益民●張嚴驥●張榮濂●李施權●吳道授●陳敏之●梅占魁●郭祖良●李祖豫●胡綱●孔夢韶●何濤●吳椿●黃樹芬●張雄潮●吳晶●（第二十排）楊國輔●呂冕章●沈乃庚●施正綱●李光業●程大文●蔡子法●胡邦政●朱曜南●何士龍●馮景炎●潘哲●趙春祥●張咸本●朱棠●張惠民●沈其達●范兆春●劉璣●汪國恩●（第二十一排）徐拂塵●吳肇基●吳玉光●周沛●林念傅●陳之亞●胡應奎●周良周鼎●陳務新●徐大備●黃種新●金秉均●錢紹棠●鄭愷●鄭維一●方祖澤●殷壽光●王壽諧●徐鎮新●（第二十二排）盧勉●吳陶●戴懷民●錢家龍●趙協驚●施瑞儒●孫思偉●陳由●鄭威亭●徐以廉●牟震西●陳首明●胡一天●張錫穎●蕭樹輝●王沸水●高曾枚●何葉庭●吳復禮●陳嘉橋●（第二十三排）王樹標●徐賡●王載廷●宣政●徐可權●盧姚●楊蟣孫●馮景熙●王鎮球●鍾利健●鍾純青●王亦三●許洪煥●許洪燦蔡人初●郭翊●李鑑澄●張玉麟●王宗綿●葉旦東●（第二十四排）蔣璞●邱幹龍●王宗鑑●金貢三●呂玉書●錢志欽●俞鶴溪●曾養和●曾滌心●姚守懋●尹康堯●林景卿●胡錫侯●董良史●陳懋勳●王聖康●方孔修●陳錫鈞●楊修彥●孫綸襄●（第二十五排）蔣敬志●胡仁沛●鄭超●施偉●俞金清●葉德樫●胡紀棠●章立卓●應恭●方治●方綱●方仁●余垂烈●余兆熊●周松同●杜葉英●吳紀蕭●李誦虞●楊興烈●金殿恩●（第二十六排）周鳳岐●沈之坊●張朱暉●吳厚忠●黃集賢●黃賢惠●何胥全●錢匡一●樓銘●郭貞梁●孔慮綱●吳鑑●鄭肇基●王樹藩●徐望達●林維猷●葉基青●馬鼎霄●陸國平●胡瓖●（第二十七排）陳審權●丁日升●蔣繼何●陳鴻英●吳人爵●鈕澤豐●蔣灝●孔慶瑞●俞亮●丁鹿萍●胡德新●王惠黨●張佐仁●張文●貝士邦●盧耀先●張琴●方秉性●沈佑啓●（第二十八排）楊維本●張錫昌●楊耿華●葉樹人●吳石蕉●王世瑩●華秋●王文英●黃貞幹●劉龜●王家彬●石鍾嶽●徐士瀛●丁耀鼎●孟宗鄭●阮賢●周時鑛●馮仁●鍾渠和●顧景南●（第二十九排）曹若龍●許緒鑑●程龍驤●周承閎●施增鑑●張勳銘●周洒宗●周紹銀●趙才標●何以根●黃鐵●朱濤●張永明●尹簡周●王體煦●諸葛麒●劉世楫●邱鏞●張守豫●金寶時●（第三十排）方國鈞●吳傑●邱志貞●鄒震華●方途午●項學儒●俞國光●倪登雲●羅宗薪●孫逢吉●林卓●王賓書●施復昌●楊樹人●王嗣綱●沈皋●周鎔●浦一匡●葛學禮●王致敬●（第三十一排）姜維賢●鍾伯庸●夏鉦麟●壽森庠●孫德玉●周家範●廖耀賢●鄒肇珩●蔣樹勳●張士叡●姚紹宜●陳安濟●胡薦濂●方孝寬●黃抱雲●金鼎人●王培槐●周石甫●黃鶴林●劉紀●

▲證書之催繳　考試事務所通告、凡各應試人所有畢業證書及介紹人未齊備者、限於二十五日下午六時以前送齊、以憑審核、所有審查資格、體驗體格及格者、准於二十六日揭曉、不合格者不得與試、二十五日雖係星期例假、而省政府各委員、及民政廳職員、均一律辦理縣長考試事宜、工作甚爲忙碌、二十七日考試、每日上午七時到場、業已印就入場證、俾應試者依照定時入場、

▲審查剔去二百名　浙江省政府考試縣長、已於二十五日檢驗體格、報名者六百二十名、二十六日上午、由考試委員會全體委員、開審查會、由民政廳長朱家驊主席、委員蔣伯誠・豐清・馬寅初・陳屺懷・程振鈞・蔣夢麟・劉大白・趙文銳・殷汝驪・楊子毅等均列席、對於六百二十名之體格檢驗證明表、及資格兩項、逐一審查、於下午五時、將及格者共四百餘名、正式揭曉、於二十七日上午七時前、齊集省政府大禮堂、聽候點名入場、舉行筆試、

贛省審查報考官吏

▲考試會議　江西民政廳縣長公安局長考試委員會、於廿一日下午開第二次會議、其議決要件如下、㈠提議報考縣長人員、關於資格有疑問者、計二十五人、應如何復核案、（決議）復核照准者十三人、暫准與考者七人、不合格者五人、（凡憑證未繳齊、經人證明、暫准與考、但考取後、仍須補驗憑證、否則除取消考取資格外、並依照本屆第二十二次政務會議議決案、以僞造公文書處理之、）㈡提議第一科對於報考縣長人員審查合格人員九十八人、不合格者十三人、送請核議案、（決議）照案通過、（總合格及暫准者一百一十八名）㈢提議第二科對於報考公安官吏、審查合格者計二十八人、不合格者十七人、送請移議案、（決議）照案通過、

▲審查報告　該廳一二兩科、十九二十兩日、開科務會議、審查報考縣長及公安局長各員資格、結果報考縣長經審查合格者九十八人、不合格者十三人、尚有疑問請考試委員會覆核者二十五人、報考公安局長經審查合格者廿八人、不合格者十七人、即將分別榜示、至試場業經指定新設考棚吏治訓練所、日來正式佈置一切、

國際紀載

大阪新監獄築落成（振華）

建築費一百八十萬金
莊麗有如王侯巨廈

文明法治國、設有嚴密司法機關、從事糾正社會、故監獄之設備、力求完善、對於囚犯、以教誨使其自新爲目的、對於野蠻的鞭撻苛刑力除不用、同時對於監獄之建築、力求改革、邇者大阪審判廳費一百八十萬金、在堺市附近建築一座最新式監獄、純仿歐洲古代式建築、外觀似公侯巨廈、爲世界有名建築、能以容二千人、月之十七日上午十一時舉行落成式典禮、當日原司法大臣小原次官及各界來賓蒞場者不下百五十餘人、極一時之盛、

國際美術協會開幕（振華）

日人發起

學同藝術、本無國境之分、故各國藝術家、往來日益親密、日本美術家往來不息、於去歲一月十六日東京美術家重鎮正木直彥、松侯爵等發起組織國際美術協會、以爲聯絡內外美術家、求美術進步計、月之十七日於大阪今橋旅館、開成立大會、是日到場者、會長小松侯爵、副會長正木直彥、理事前大阪府知事中川望、田邊現知事、山邊、大島兩畫伯、稻畑商會長、並山大朝社長、本山大每社長、以及中外來賓及記者、凡百餘人、至於該會主旨、則以藝術家求國際親善、定每年開一次展覽會、並養成優秀作家爲目的、預定三年間籌三十萬金、然後係將日本之美術工藝介紹與世界各國云、

哈爾賓無線電與歐美通話

廿四日哈爾賓電、哈爾賓東亞無線電報局、自本月二十日已開始與歐美各地通信、日本總領事昨向蔡道尹提出抗議、謂其侵害因雙橋無電契約而得之三井獨占權、要求即刻停止、（東方社）

裁軍會閉幕前情形

俄代表有新提議

二十四日日內瓦電、裁軍籌備會主席雖已宣布在目前會期中不能討論其他裁軍計劃、但今日蘇俄代表發表其新計劃、主張將世界各國分爲四等、凡有陸軍二十萬人者、須裁減半數、有四萬人者、裁減三分之一、兵力不及四萬人者、裁減四分之一、凡因世界大戰事而被裁除軍備者、其應有兵力幾何、可由裁軍大會決定之、凡有海軍超過二十萬噸總額者、須裁減噸數之半、不及二十萬噸者、須裁減四分之一、凡武裝車及遠距離炮皆須廢除、其他軍備亦須嚴加限制、並在一年內銷毀化學戰爭所需之原料、及軍事飛機、上述規定、可由立法會與工人代表所組合之國際管理委員會監督實行、衆意此次新計劃、係俄代表未到日內瓦以前所擬定者、以便在第一次計劃失敗時提出、但目前會期中似絕無討論及此之機會、（路透社）

二十五日日內瓦電、裁軍籌備會現已閉幕、其集會時之討論、已引起不少悲觀、有許多代表以爲國際聯盟會所已造成之印象、現已受一打擊、而各大國之關係、亦未有進步、大都由於俄代表灌輸於會場之論調及狂噪精神也、代表中甚至有表示裁軍籌備會不再集議之意見者、實則此種意見、未免太悲觀矣、公斷委員會六月間須開第三屆會議、裁軍方面、有無進步、屆時當可知之、美國總代表瓊斯因病遲到、迨其抵日內瓦時、籌備會已停會、傳說英美日三國專家曾有談話、擬協定裁減海軍三方了解之根據、瓊斯此來、與茲事有關、但現悉並無何種關係、據美人方面云、須至一九三一年討論修正華會公約時、始可有何舉動云、（路透社）

二十五日柏林電、德代表彭斯託夫在裁軍籌備會最後集會時、指斥委員會對於裁軍問題、並無何種作爲之言論、爲此間政界及全國言論界所贊同、報稱委員會之舉動、爲「包工」與「滑稽」、且謂此會之主要目的、在延緩裁軍問題、如他國不履行其對德義務、而解除軍備、則德國即可不受自已義務之拘束云、（路透社）

二十六日巴黎電、晨報以譏刺之論調評論日內瓦裁減軍備會議之進行、（路透社）

二十五日華盛頓電、美國政界對於英國寇摩登之最近海軍計畫、未有評論、惟謂若減小主力艦之形式、將與美國艦隊不利、美報亦絕少評論、（路透社）

法總理演講政情

二十五日波爾都電、此間商會今日午餐會、到二千五百人、咸欲聽法總理普因賚在選舉前之演說、普因賚發言陳述國家得逃出幣價低賤恐慌之經過情形、又謂魯爾流域之佔領、甚有效果、苟未佔領魯爾、則道威斯所定德國賠款計劃定完無結果云、法總理又請國人忻停黨爭、俾國家得完成其危險區域之談判、末謂預算案現已出入相抵、故政府可修正稅則、減輕勞動家擔負、並勵行恢復國家經濟之方法云、（路透社）

被扣意炸藥已放行

二十五塞京電、南斯拉夫國陸軍大臣今日對新聞記者、稱當道所以扣留裝載意國運來炸藥二十二箱之貨車者、因此炸藥或將運往非如其所指定之其他地方也、今此事既經查明、故當道已允此貨車開往羅馬尼亞國（路透社）

印度擬阻外油入境

二十五日德里電、印度政府宣佈稅則局即將調查保護印度火油、以阻止外油貶價競爭之問題、（路透社）

橄欖山耶教大會

二十五日耶路撒冷電、耶教會今日在橄欖山行耶教大會之開幕禮、計到者有五十一國之代表二百四十人、內有來自印度中國日本斐洲及斐列濱者、青年會國際領袖摩特博士致開會詞、陳說基督教應決定其於民族觀念現漸發展的各國應抱態度之重要、渠希望此會能在新舊各教會間促成一種一致的政策、庶使西方與世界其他地方之接觸、有基督教之背景、苟從前早能如此、則民族問題可不發生、即不平等條約之怨言、可亦銷滅云（路透社）

湘粵間之共禍（續）

宜坪鄉難民之所述

嗣十六軍奉令入湘清黨、該匪等即被擊散、無處棲身、乃假冒國民黨員、謂爲共產黨勾引胡部入宜、被迫逃出、泣訴湘軍旅長周榮光行營、周旅長初以爲眞、到宜章後、該匪長即到處招搖、尋仇搗亂、全縣極呈不安之象、爲周旅長査出、當將顏秉仁槍斃、該匪長即如鳥獸散、方謂首惡已除、地方從此可告安謐、不料該匪長收編十六軍之後、又隨朱德（即王楷）叛逃、去歲十二月二十日驛合著匪胡少海（即胡鶩）假十六軍名義、進駐宜章、縣長楊孝斌、保安司令黃得珍、縣黨部執委黃方濤、挨戶團長劉秉鈞等、尖於覺察、是日宴會之際、均被捆縛、慘遭槍決、同時並將在座十紳、彭蓥芳黃及縣署辦公人員蕭心若等十餘名、概行槍決、而黃方濤・黃得珍爲狀至慘、既被挖眼、又被割耳、繼以游街、始行剮殺、先焚公署、次焚學校、繼索商款、賣貨賣鹽、又復分佈黨羽、到處尋仇、壯丁少婦、同遭淫殺、稚子弱兒、亦罹慘斃、搶劫之後、繼以焚殺、據逃出難民口述、全村被劫搶焚燒者、不知凡幾、全家人口被殺者、不知凡幾、陳屍累累、目不忍睹、老弱轉乎溝壑、壯者散之四方、種種慘狀、罄竹難書、此該匪等二次禍宜之經過情形也、

該匪等二次焚劫坪石及由永興耒陽失敗、退返宜章後、既經官兵進剿、該匪等橫行無忌、今竟設蘇維埃政府、大舉清鄉、凡非匪黨、即婦人孺子、亦遭仇殺、深山窮谷、到處搜索、搜得即殺、棄之原野、任烏鴉食、據逃出難民口述、所過谷地、屍見不鮮、又復宣布徵兵、公妻公產制度、刻日實行、抗違者殺、現正實行清除田界、其徵兵公妻二事、亦正着手辦理、至各鄉村屋宇、前此未盡燬者、又復分派黨羽、分途焚燒、如石渡麻田樟樹、下石子嶺、沿江滕樹、下沙裏、汾水坳、周家灣、科甲沖、吳家村等處、先後被焚之屋、或數棟、或數十棟、或數百棟不等、合計被焚約有三四千家、統核一切損失、不下三四百萬、如此浩劫、非百年後、難復元氣、坪石隸屬樂昌、位居粵之北邊、離宜章縣治僅三十里、地爲湘粵要衝、商務繁盛、湘民之在該處貿易者、尤以宜章爲最多、年來農匪擾亂、宜章民衆、莫不以該處爲避難地、以故大遭農匪之忌、宜章坪石爲反動派策源地、其蓄謀焚殺也久矣、十五年十二月、搶劫坪石鹽商偏洋數千元、該處爲坪石鹽商支店、離宜章縣治僅廿五里、該匪等敢於劫搶、是不啻對坪石下一攻擊、此案經京國民政府及湘政府、未及解決、適湖司令奉令入湘清黨、禍魁谷佐民即被誅戮、高靜仙及一般黨羽星散、宜坪因爲稍安、湘軍旅長周榮光來宜、被該匪等蒙蔽、攻入坪石、肆行搶劫、核計市民損失不下五六萬元、事後周旅長知爲該匪等所愚、且查悉該匪等種種招搖、不法行爲、當□顏秉仁槍斃、高靜仙等見不得逞、竄居赤石、與汝城等農匪聯合、經投十六軍收編、宜坪民衆以爲該匪等或有向善之心、詎該匪野心如故、去歲十二月二十日竟聯合著匪胡鶩及十六軍叛軍朱德等、假十六軍名義、進駐宜章、以致演成二次禍宜之大屠殺、隨於二十一日統衆舉襲攻坪石、胡司令死守中街、其上街下街鋪店被焚燒者、計有六十餘間、賣貨賣鹽、肆行搶劫、市民損失之巨、不下百萬、嗣匪等偵知許軍由昌北上、即行返宜、仍做其殺人放火行爲、此該匪第一次禍坪之經過情形也、許軍抵□後、一般市民以爲有恃無恐、詎彼等爲湘軍及宜章三堡民團、團過、返向坪石方面衝出、許軍猝不及防、一再退敗坪石失守該匪等入坪石後、焚燒劫殺之慘、勝前數倍、調查被焚鋪店、又有六七十間、軍民中槍或溺水死者、約有二百餘人、其各鋪店鹽貨之新到者、復被賣盡、合計市民損失、又有六七十萬、此該匪等二次禍坪之經過情形也、自是之後、坪石無軍駐守、一任該匪等蹂躪、與宜章地方無異、政府或於報載以爲坪石共匪、業已肅清、殊不知宜坪民衆、仍在水深火熱之中、實望救若渴也、坪石既已殘破不堪、無貨可搶、無人供殺、遂而返宜、嗣偵知坪石未焚各店鋪、尙有藏貨、又於前正月二十九日復行襲劫、怒胡部之派兵抵禦、又將上下街前此未燒完之店鋪、概行焚盡、大好市場、竟成瓦礫、軍民死傷約二百餘、合計前後損失、不下三百餘萬、產破人亡、不下千家、元氣傷盡、百年難復、此該匪三次禍坪之經過情形也、郴縣及乳源之龍陽七甲、界在宜坪之間、宜坪既已殘破、二處當亦波及、該匪於二次蹂躪宜坪之後、槍械日多、黨羽日衆、分部北上、直破郴縣桂陽、兩縣公署學校及繁盛街市鋪店、以及教堂、均被焚燒、各鄉屋宇被燒者、郴縣約四五千家、桂陽約一二千家、至人民之慘遭殺戮者、不知凡幾、據逃來難民口述、民衆來粵邊避難者計有數萬、至乳源龍陽七甲之黑尾兼山平遠圍石村等處村莊、地與宜章相連、受禍亦與宜章相同、據逃來難民口述核計損失、亦有十萬餘元、惟該處民衆少遭殺戮、斯則不幸中之大幸也、（中央社）

地方消息

無錫

□錢莊封案拘獲眞盜　北門外大橋街再興錢莊被封一案、前由駐軍在小三里橋盤子灣、捕獲嫌疑犯何長才・鍾玉林・楊龍・周張玉庭等四名、解縣訊押、昨日（廿五）上午、軍警聯組稽查處據密報、本案眞盜隱居東新路、當由處長袁百齡、立派偵緝員王振坤・溫子明、協同縣偵探隊探士王子靜・王漢章、按地前往掩捕、當被拘獲楊大光一名、搜出金戒一只、嗣又押同該犯在後太平巷九號、搜出贓物綢衣十多件、及憲兵符號二個、舊軍衣一套、當即解處研訊、據供海州人、年三十二歲、糾夥搶劫再興錢莊、分得贓洋十元、又供前曾搶劫周叙元米行、分得贓洋一元、又在離城七里搶劫小茶館一家、分得贓洋五元、並供出同黨多人、下午六時、又由稽查處派探在光復門外搜查、當在正興義和兩小客棧內、先後捕獲同黨陳開西・劉桂清・（自稱前在駐錫某軍第一營排長）陳方元・朱阿福・張洪新等五名、並搜出假手槍一支、及軍裝符號等物、當即一併押解稽查處訊押、定今日研訊後、移解縣政府歸案訊辦、

□倫常慘變之殺子案　北鄉青城市七十二圖西洲鎭西三里許北馮巷農民蔣南林、生有兩子、次子荷寶二十九歲、幼習菜館、性好游蕩、素爲其父所惡、陰歷上月二十九日、荷寶回家、向父索洋七十元、未遂、致起衝突、其父遽用四齒鐵耙、將其痛毆、至不能動彈、嗣又用麻繩將其勒斃、死後即掩埋於桑園內、後事爲荷寶姘婦陳金秀所覺、即於前日來城、據狀投縣、請求昭雪、該圖地保唐順泉、亦以案關人命、於昨日（二十五）具報縣署、請求蒞驗、將南林以本案既經發覺、知難隱滅、亦於昨日自行投案、具狀自首、以冀末減、下午由卞承審員開庭訊問、先據地保唐順泉供稱、死者蔣荷寶、確被其父南林、用鐵耙擊斃、現已掩埋云、次據蔣南林供稱、五十八歲、次子荷寶、向不習上、前年爲其聘定媳婦、未經過門、即被賣去、前月廿三日回家、要向我詐銀洋、帶回鏹水一瓶、要藥死我、先將小羊試驗、立時爛死、我伺其外出、即將鏹水瓶打破、他又用舊衣引火、要焚燬房屋、我見他兇橫、遂即[illegible]、廿九日又回來要錢、我說只有十元、他一[illegible]十元、後來他拿刀要殺我、幸逃逸得免、嗣他[illegible]在柴堆裏、我因恨毒已極、就拿四齒鐵耙一柄、將他痛毆、先見口中流血、又連打幾下、見已不動、因恐未死、又用草繩將他勒斃、當夜即買棺收殮、埋在自家桑田內、我三十日即想來報、因爲氣極生病、所以今天才來、請求開棺相驗、確是我一人將他處死云云、張君核供、即諭令地保下鄉料理屍場、將南林暫行管押、候派員押同下鄉、開棺相驗、以憑核辦、據另一消息、死者荷寶、因欲爲姘婦陳金秀辦理與本夫離婚事、遂欲向其父索洋七十元、當時有族人蔣應高、囑令其父將荷寶處死、遂致演此大悖倫常慘劇、當其父用鐵耙毆打時、尚有應高之子阿錫阿寬及鄰居丁金海等、在旁幇凶云云、

蘇州

□三十二軍已來蘇接防　駐蘇十三軍三十七師第二團、於廿五日上午九時四十分、開赴鎭江後、三十二軍錢大鈞部三師即於下午二時半、由參謀長黃隱中、副官袁家漢率帶師部、及第二團團長曾資倫部、開蘇接防、聞該師係最近新編、師長由錢大鈞自兼、副師長蔣超雄、定今日蒞蘇、尙有一二兩團、因編制尙未就緒、團長亦未委定、暫不開蘇、並悉曾團長、已派兵一連、駐防崑山、

□律師公會大會未成　吳縣律師公會春季大會、上次流會、故特展期於廿五日開會、但昨日又因到會人數不足法定、乃由錢崇固主席、改開談話會而散、

□木瀆陸家場發生盜劫　木瀆陸家場地方農民吳菊蓬家、昨日上午六時許、突來盜匪十餘人、破扉而入、各執手槍、任意搜劫、當被劫去金銀衣飾約値洋二百元、當盜搜劫時、鄉民已聞警齊集、當場拘獲盜匪一名、

□橫涇獲盜二人　橫涇青石橋、於廿四日夜半、突來盜匪五人、意圖搶劫、時吳縣公安隊隊長朱桂初、適在該處、當被捕獲二盜、定廿六日解城研訊、

□溫秉忠已就蘇關監督職　財部新委之蘇州關監督溫秉忠、已於廿五日由滬來蘇、即至關監督署內面晤舊任史監督、聞史監督已飭屬將各項卷宗、整理完竣、定廿六日移交、故溫亦已於是日接任、

▲尙有地方消息轉入第二張第七版▲

乾坤一劇場

This is Universal

莊子之道行於我國

莫斯科電、生物學家安地立夫教授演說起死回生、已屬可能之事。當衆注射一死人手指、令之發汗並動躍。又取出一犬首、距死已數月矣、乃經注射養料之後、試呼其名、犬睛乃隨之轉動如生。

這點法術、實在是學的莊周（我們敝國的 Philosopher 又是一個 Physician）。何以呢？

敲骨求金那一齣裏・莊子救活了已死的張從。只因爲他的尸首少了三根卡骨、把骨頭與他接上。接上骨頭、又因無有心肝肺、便殺死黃犬一隻、把犬的心肝挖出來塡在張從的腔子裏・便運動陰陽寶扇唱道：

「一扇君子把頭抬、二扇君子眼睜開。三扇君子四體擺、活來活來你快活來。」

於是張從的眼睛乃轉動如生、手起動躍、整個的成了活人。

莊子還嫌救了一人、傷了一犬、有些不過意、抓把黃土、作成犬心、犬也活了。

安地立夫活人活犬、那些不是學的莊子、可惜究竟道法尙淺、只能使一枚一節見效、不能整個救活、還須竭力求學才好。

明日戲碼

算出來的

第二百七十六號

新光 THE EASTERN TIMES 時報

十七年三月廿七日

商場行市

閘北團警大戰盜匪（上海記載）

紗廠女工頭慘死（上海記載）

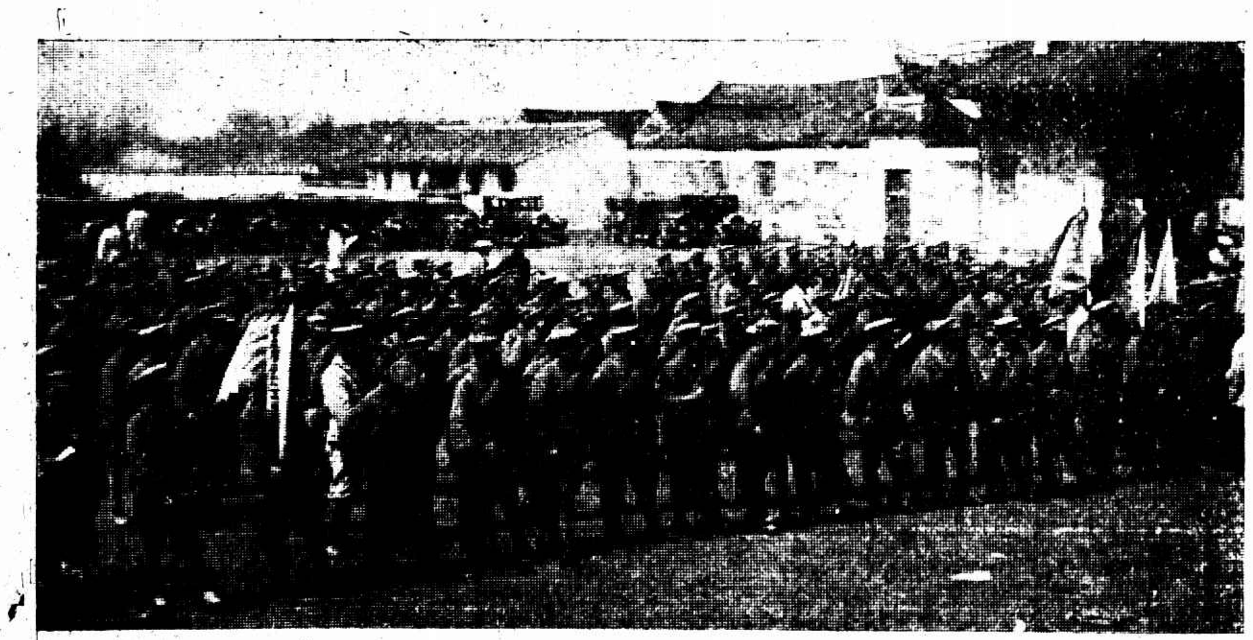

圖畫說明

上海特別市中山路昨日行開工禮 參看上海記載 張有德

第一列右 開工動土 左 軍隊之行列

第二列右 會場門前 左 會場盛況

第三列右 參與典禮之人員 中立者爲市長張定璠 左 參與典禮之軍隊

第四列右 張市長破土 左 開工又一影

勒吐精老牌代乳粉

以之哺孩 無異母乳

上海紀載

三個月內之財政計劃
軍費預算千二百萬
收支雙方已可相敷

(國聞社)關於財政事項、連日商確、已有具體辦法、關軍費一項、預算每月爲一千二百萬元、收入方面、國稅項下每月五百五十萬、各省解款五百五十萬、流通券每月三百十萬元、加以二五庫券之收入、每月收支可以相敷、此種計劃、預備以三個月內安心促成北伐、

又財政部定三十一日在滬召集財政會議、關係爲鞏固北伐軍心、分担籌餉事項、關係極爲重要、故各機關長官均須到會、且須分別負責認款、

流通券決發千六百萬
以全部捲煙稅爲担保
另設監察委員會監督
錢新之同意任委員長

國聞社記者昨探得財政部已決定以捲煙稅發行庫券一千六百萬元、即以此庫券發行流通券、每月流通額至多爲三百五十萬元、以所有捲煙稅爲担保、第一月已籌有現金一百七十五萬元、另設監察委員會、除委員長由財政部聘任外、其餘由銀錢兩業公同推舉、一切基金之保管及發行額、統由監察委員會全權監督、又二五庫券餘額亦歸其保管、軍費之支出、亦加以限制、至委員長一職、財部擬聘錢新之担任、錢氏昨已表示允就、其餘委員俟條例通過後即行推舉、現條例亦經草就、俟呈交國府通過後、即可發表、至前項辦法、銀錢兩界已表示同意、宋張兩長則在滬尚須稍有勾留、

▲捲煙稅國庫券條例 (一)本庫券定名爲捲煙稅國庫券、(二)本庫券定額爲一千六百萬元、以充國民政府軍政要需之用、(三)本庫券定位月息八厘、自發行之日起每兩月以內[illegible]、(四)本庫券於民國十七年四月一日發行、得按九八實交、(五)本庫券發行之月、即十七年四月份起、每一個月付息一次、並用平均法、每月付還本銀[illegible]、至民國十九年十一月末日、本息如數償清、(六)本庫券還本付息、以捲煙統稅收入作基金、[illegible]並由財政部規定保證辦法、命令捲煙統稅處遵照撥足應付本息、其詳細辦法另行公布之、(七)本庫券還本付息機關、由基金保管委員會指定之、(八)本庫券定爲萬元千元百元十元四種、皆爲不記名式、有請求記名者亦得照准、(九)本庫券得爲銀行之保證準備金、及其他公務上須交納保證金得作爲担保品、(十)本庫券如有偽造及毀損信用等情、由司法機關依法懲治、(十一)本條例自呈准國民政府公布之日施行、

勞資問題

安插江永失業工友

輪船招商局所屬江永輪被災失業工友已將二年有奇、生活艱難、昨日該局邀集海員工業會議定將該項工友分派各輪、共計工友五十一名、計分派江安江順江新江華每輪各五名、江裕江天每輪五名、聯益六名、江大四名、江靖三名、即日下船工作、俾維生計、

職工運動

報界工會一週紀念

昨日爲上海報界工會成立一週年紀念日、該會特召集各報館幹事暨組長在會內開一紀念會、到幹事組長等一百餘人、董仁貫主席、報告開會宗旨及一週年會務工作經過情形、繼由執委幹事組長相繼演說、多爲警惕喚醒工友之語、直至四時茶點攝影而散、

德泰鐵廠工會成立

虹口德泰鐵廠工會、於本月念五日開成立大會、選出蔡阿毛爲常務委員、胡才友阮阿華王桂初陶菊根嚴祿楚等爲執行委員、陳阿品嚴品章等、爲候補委員、當即宣誓就職、

商界一覽

商總聯會議決案

各路商界總聯合會昨日開會、議案、(甲)新大明案、公決函請交涉署積極交涉、(乙)請錢承緒律師爲本會義務法律顧問、一致歡迎、(丙)爲福建路會員、豐泰祥號華僑襪廠被盜案、公決函請工部局嚴緝盜匪、(丁)百老匯路半治南洋行仍照舊歷收租案、公決請張賢芳會明再議、(戊)興字商聯會請求加入案、公決以興字命名、與本會系統不符、交由調查部會同調解部辦理、

交易所稅條例頒發

總商會頃奉財政部令、前據金融監理局局長呈稱、各交易所、願照原定營業稅率、酌量加增、局長悉心考慮、擬具交易所稅條例八條、請核示等情、當經據情轉呈國府鑒核施行去後、玆奉批開、准予備案、合行核發條例、令仰該會即便轉知各交易所一體遵照、

印花稅可緩檢查

實貼印花稅一角一案、曾經二商會推舉代表赴京請願、現值勸募二五庫券之際舉行、檢查可以暫緩、並聞上海印花稅南區分局本訂二十五日實施檢查、亦已准予緩行、

九畝地商界聯合會會員大會

九畝地商界聯合會、昨日舉行會員大會、議案㈠總捐問題、公決遵照調解辦法進行、㈡推舉估價委員、當推王昌祥·張慶發·朱曉雲·陳際程·陸雲漢等爲委員、㈢組織納稅人會、公決推舉潘家銘等五人爲代表、㈣新大明輪船案、公決通電全國一致抗爭、㈤反對越界築路案、公決呈請當局嚴厲制止、㈥陳坤賢·毛翔飛·方楚卿等、臨時提議捲煙統稅處稽查員擾亂營業、公決呈請財政部核辦、

唐家灣商聯會複選

唐家灣九路商聯會、昨日開複選委員會、當選龔靜岩·徐子賢·方伯琴·三君爲監察委員、程祝蓀·唐仲沛·潘國柱·翟振華·鄭宗興·五君爲常務委員、秘書科程祝蓀·翟振華·財政科爲張松林·胡芳圃、徵求科爲孫玉書·林漢臣·洪珍富·范臻渭·趙子華·程錦祥·潘國樑·調查科爲王子炎·方俊傑·吳蘊初·教育科爲馮培芳·周梅生、衛生科爲盛瑞和·李珍貴、

銀古業增捐可免

法租界工部局增加銀樓古玩業捐一事、尚慕姜程祝蓀等、昨至法總領事署商洽、梅總領事謂係那前領事任內所辦、且公董局有歷屆議決案、可查准予免加、即爲轉知工部局總辦、

生絲檢驗所經理

美國生絲檢驗公司總理陶迪氏、定於下月赴日本、將偕美國絲商及檢驗專家數人來華、已誌本報、玆悉上海生絲檢驗所經理白克納氏、定於四月十日啓程赴日、會晤陶迪等、即將留日五星期、週游各絲區、並與日絲商討論檢驗生絲及品定等級兩問題、事畢、即偕陶迪等返滬、聞日本絲商、對於美國檢驗及品定等級之規定、極爲注意、蓋嚮於美國爲世界銷絲最多之國家、非求符合其規定、不足以謀暢銷、此次美國絲商及專家赴日、即係應日商之請求、其目的在得一適合日美兩國情形之規定、用意至深、白氏亦在被邀之列、故擬赴日參加討論云、

各方雜訊

吳淞官商會議防盜

江蘇水警廳第四區區長丁國忠昨日召集船商開防盜會議、議決㈠由今日到會團體推出十一人、組織委員會、㈡由委員會設法租用沙船四隻、㈢向海軍司令部借用小兵艦兩艘、㈣定二十八日下午一時仍在吳淞商會開委員成立會

沙釣船案和平解決

四明釣船公所船戶劉文林、裴載寧波黃沙、於舊歷二月初七日夜間在吳淞口外洞涉洋面、適天降重霧、竟遭新用田航輪撞沉、溺斃舟子一人、經公所當事趙秋章會同該公司及熟悉航務者辯論、該船主稍越航線、並得該公司諒解、除死者優予撫卹外、賠償釣船主損失洋一千一百元、現已了事矣、

魯省放振員來函

濟生會辦理魯振第一批振友由張賢清主任、偕同前往、並在青島留員按日發給待輪赴東難民徵首、會屯滬迅購麵粉五千包運青應用、茲得張賢清君快函、已於三月十二日抵濟南、任惡悲慘、查得各縣逃荒來濟難民、鵠形鳩面、不忍觀、道途爲塞、婦孺尤占多數、慘粥廠四處限三萬五千人食粥外、其餘不能得食者尚有數千名、自行求乞餓斃於道路間者、日有多起、每日仍有陸續逃來求食者、亦有千名以上、張君鑒此、即就該地趕添蓆舖千間、爲新來之婦孺老弱張氏留住、現查風雨、並給粥食、如此辦法、須以兩個月爲期、來日方長、需款甚鉅、一面又派員赴災情最重之沂州、先行查放、徐再量力推行、本日又聞李詩由君率同第二批振友陸君成賢徐君李文錦黃樸堂諸君、隨帶銀洋、乘華山丸出發赴魯、帮同辦賑、聞該省被災六十餘縣、重者有五十餘縣、如此浩劫、亘古所無、必須海內外各大慈善家、慷慨解囊、力賜匡濟、不爲功云、

第三次象棋大比賽
今晚七時起

青年會定今晚七時起在該會大廳作第三次象棋大比賽、㈠中國與英國比賽萬國象棋一局、中國象棋一局、㈡青年會與中華書局、㈢商務印書館第一職工會與中華書局、㈣將組大比賽、又增加南海馬洲揚州黃國柱王名手、

鄂省難民過閘北

昨日下午三時左右、閘北交通路公安局四區派出所閘壁迄房內、到有鄂省難民大小男女共一百八十八人、由領袖陳樂山高福、擁稱曾在四區公安局報告、留住一宵、今日即沿滬寧鐵路往蘇州、漸次歸家、所過之處並不騷擾、

日方態度又硬
新大明案答復無誠意

大中社記者、昨訪大通公司協理沈竹賢君、據云、昨日在交署晤郭交涉員、知日領態度大變、㈠日領援引日輪厚田丸公司同電、惡意仲裁人以雙方二六爲適宜、五名之仲裁人、比領事裁判爲尤不加絕對的反對」表示不允第五仲裁人、㈡日領與外交部交涉、釋放厚田丸時、曾自稱好意的付撫卹金一萬元、外部要求完萬、現日領已對交涉署表示、撫卹金可加至一萬五千元、惟以後不能再談撫卹、聞交涉署吳君、與日領對日人此項提議、爭論甚烈、以日領對大明輪慘案毫無誠意、國際間之交涉如兒戲、㈢日領表示、倘我方視允許以一萬五千元了結、撫卹不再加增、則日領當勸日本公司用五人仲裁此案、此項交署吳君曾告日領、以第五人仲裁、不僅爲中國人單獨方面之利益、且華人喪多選、仲裁人故、亦決不顧犧牲數十萬之損失、及不可計數之人命、㈣聞此案自厚田丸出口後、各方函電交責、現日領態度又變、已電外部報告困難情形、請示辦法、

時人行踪

▲精武會代表 精武體育會領袖陳公哲盧煒昌諸君、昨日乘滬寧快車赴寧、爲應國技館之召、

市府公布

從嚴取締不潔井水
南車站路之飲料問題

南火車站路德潤里自流井、前經公用局查知水質不良、責令改善、頃又派員視察所施修改工程仍屬敷衍從事、經衛生局化驗水樣污濁一如前日、公用局已令飭該里業主順利公司限於三日內接通自來水管、其自流井仍須切實改善、非經化驗合格不得引用、

機關消息

游西湖專車
準四月五日開行

滬杭甬鐵路車務處通告、本局清明節、本路爲中國旅行社特開滬杭遊覽專車、准於四月五日自上海北站開、九日自閘口開回、此項專車、計頭等座一百位、二等座三百六十位、三等座一百位、其車票分上下行兩種、概由該社照特快車票價出售、所有本路尋常車票及免票等均不能通用、而持有該專車車票者、亦不得改乘他種列車、又該專車票如未用去、亦不得退換票價、「西湖一朵花」今年四版出書、比去年增添資料不少、中國旅行社亦有寄售、每冊實洋五角、

日本飛機今日到

日本航空公司、現選德乃華大旅客機、舉行第二次來滬飛行、業經國民政府照准、定於昨日由大阪出發、今日可到、

高昌廟居民勿驚
今明演習實彈射擊

市公安局佈告、照得本局警務教練所第三期學警、已屆畢業、定於本月二十七(今日)八兩日在滬南高昌廟西炮台演習實彈射擊、誠恐居民誤會、致生驚疑、合亟佈告、其各周知、

禁煙局之戒煙醫院

江蘇全省禁煙總局戒煙醫院、將於四月一日在斜橋南首製造局路該院正式辦公、

四岸食鹽之福音

㈠皖岸濟運局已於三月一日成立、辦公地點在蕪湖北門外楊家巷一號、日來到岸之鹽約有三四萬担之譜、濟運總局仍恐不足濟銷、又飭永孚鹽號專運淮鹽濟銷三河運漕合肥等處、業經給照辦運、㈡鄂岸濟運局已於三月十四日成立、辦公地點、在漢口法租界輔仁里五號、因鄂岸淮商還鹽觀望、不即承運濟銷、濟運總局、特先飭裕濟公司濟鹽號民生公司辦運大批食鹽前往濟銷、業有數萬担已達鄂岸、㈢湘岸濟運局現由總局派陳警州往湘開辦、已於三月十九日到達長沙、由總局飭茂宸公司承運淮鹽、不日可達長沙、㈣西岸濟運局總局委派舒偉元爲劃局長、前往江西開辦食鹽、由利民公司承運四十萬担、不日即可起運、

顓橋行政局長另委

顓橋鄉鄉董施其光自奉委爲行政局長後、即提出辭呈、昨接縣政府指令照准、並另委倪斌治繼任、

爲江西人乞命
王澤民等之公電

王澤民王有危衍鍾灊淑兆等昨電李烈鈞等、請中央政府、責成江西省政府將該屬縣匪共剿殺各情、一切實具報、如確有其事、即應立予剿辦、以全民命、

黨部工作

北伐宣傳隊出發

黨務訓練所組織北伐宣傳隊前日在中派國編製完竣、昨日乘早快車出發赴寧、隊員總數約一百二十餘人、共分十隊、尚有南京黨訓所派出之八隊、雙方會集後、重加編制、轉往前方、

公團紀事

各公團之拒毒會議

國民拒毒會、昨假總商會舉行上海各團體禁煙促成會、公決議案數件、

·青光歌舞新劇社成立·

前日邢家橋祥餘里二十四號青光歌舞新劇社舉行成立聯歡大會、社內陳設極精雅、由黃松村君、方再烈君等相繼演說、直至六時茶點而散、聞該社定於本星期四晚實行演劇、

如皋同鄉會新職員

昨日如皋旅滬同學會、假上海法政大學開第二次全體會員大會、到交通復旦持志法政上中等十數校、計百數十人、選定新任執行委員居澂貫與陳國祚鄧邦一晏毓濟黃國賓方聲先張遠鴻樊正渠九人、候補執行委員章錫根樊正學邢耐德三人、監察委員葛存方倪垂馥戴啓康三人、候補監察委員冒振一人、聞議決要案數件、將對於新大明案徐家埔案以及縣教育局第二次行政委員會議決案等有所表示、

討論川事擬具辦法
四川旅滬同志再開會

四川旅滬同志熊克武盧師諦黃復生黃季陸曹叔實道鐵橋謝持七人、因國府召集川同志川代表開會諮詢川事之經過、須向旅滬同志報告、日前召集同鄉四川旅滬同志會開會、李獻文等提議應即討論、促成政府採行旅滬同志主張之辦法、衆贊成、遂改開正式會、推謝持主席、定正式會名爲四川旅滬同志川事討論會、議決事項如下、㈠用四川旅滬革命同志會名義、電請政府採納前次所提十四條意見、電中着重三點、1·在正式省黨部未成立以前、不必設立省政府、如必欲設立省政府、反對以武人任主席、2·前次提出十四條意見、其中屬於中央權限內者、中央應速照辦、如抽調軍隊北伐、免除一切苛捐等、3·團務關係至重且大、應由人民自辦、絕對不可交武人辦理、團務章程請早批准、並推余蘊園黃斗寅黃季陸爲代表、向國府請願、㈡籌辦定期刊物一種、

簡字

經濟時代之恩物

陳光垚君創造

陝西青年陳光垚君、努力於平民知識、創造簡字、以便普及教育、茲刊其所書遺囑如下、

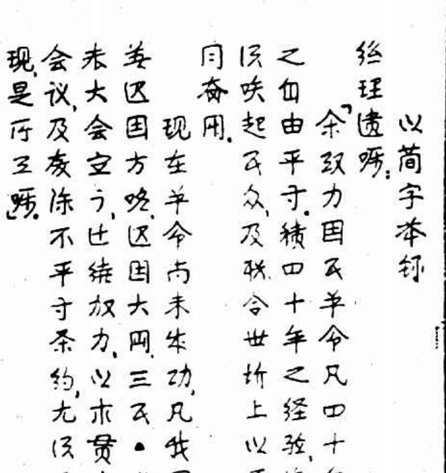

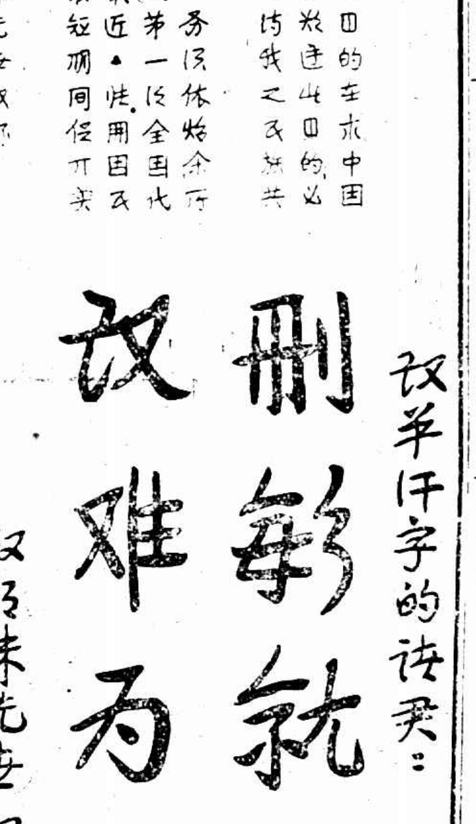

戲院	地址	節目
大舞台	三馬路	▲夜戲▼ 三本 鎮國 高廷贊
共舞台	法租界	▲夜戲▼ 前部 [illegible]
上海舞台	四馬路口	▲夜戲▼ 轅門斬子 百花亭 郭威造反
第一台	四馬路中	▲夜戲▼ 二三本桃花女 雪艷娘
共和影戲院	西門方板橋	今天日夜開映 桃花運
中華大戲院	法大馬路吉祥街口	今天日夜開演 亂世忠臣
北京大戲院	北京路貴州路口	今天開演四次 海上健兒
百星大戲院	[illegible]	今天日夜開演 黃金祟
通俗大戲院	大東門小南門北首	今天日夜開演 楊貴妃
虹口大戲院	虹口乍浦路口	今天日夜開演 麥雪史 脫皇帝
夏令配克大戲院	靜安寺路	今天日夜開演 萬王之王
恩派亞大戲院	法界霞飛路口	今天日夜開演 十誡
萬國大戲院	西藏路	今天日夜開演 銀鎗盜
中央大戲院	六馬路	今天日夜開演 茶花女
新中央大戲院	北四川路	今天日夜開演 風流寡婦
卡德大戲院	新閘路卡德路口	今天日夜開演 美人關
世界大戲院	北四川路寶興路口	今天日夜開演 紅孩兒
奧迪安大戲院	北四川路	今天日夜開演 一箭雙雕
上海大戲院	北四川路	今天日夜開演 浪漫女書記
東華大戲院	法租界霞飛路	今天日夜開演 如意帽
卡爾登大戲院	靜安寺派克路	今天日夜開演 賓漢

同興紗廠…… 女工頭死於暴徒手

連發三四槍逸去

揚州人鮑儀川、於民六來滬、賃居滬西戈登路宜昌路南九百零六號樓上、其樓下餘屋、則以之開設興正小雜貨店、鮑嗜阿芙蓉、終日橫陳一榻、不事家人生產、每日伙食、咸賴一店及其妻在外工作所入以維持、妻董氏、年三十三、自同興紗廠開設後、即入廠爲工頭、迄已八載餘、現調粗紗間、每月工資連賞工等、約得二十八元、而店內生涯、則由其長子等管理、氏共育二子一女、長男十四、名松林子、次女十一、名小豆子、三男三歲、名小毛、氏在廠中工名趙阿南、昨日上午五時三刻、自家赴廠上工、出門未數武、突來暴徒三數人、尾鮑董氏向南行、離澳門路不遠、即出槍將氏轟擊三四響、彈中氏左乳左腹左手、受傷倒地、其時各廠之上工者雲集、凶手得雜於人叢中逸、瞬息杳然、普陀路捕房聞警、立飭中西探捕馳往、查拿無獲、乃即將傷者車送山東路仁濟醫院醫治、但傷在要害、醫治乏術、延至八時十分斃命、由院通知捕房、將屍車送驗屍所、候今日報驗、據鮑儀川云、氏生前外間並無寃仇、死前亦無朕兆、故被殺之由、終難明瞭云、

傳訊陳文明受傷眞相

身受八鎗現尚未愈 覓具鋪保隨傳隨到

甬人陳文明、在虹口西安路開設華德茂壽衣店、本年陰歷正月十三日下午、陳行經公平路同春里、被人開槍擊傷、當時流彈擊死顧瑞寶倪阿龍、該兩人已經臨時法院驗明、而陳文明之傷勢日輕、已能行動、捕房因欲明眞相、以便緝凶究辦、故於昨日午刻、將陳文明傳至斐倫路驗戶所、由葛推事訊據陳供稱、是日欲至同春里親戚處、行至里內第五家門口、突來十餘人、內有七人相識、當被攔住、將身畔鈔洋三百二十元搶去、有五六人執槍向我開放、中槍後、即逃入某姓家客堂內、痛極倒地、伊等又向我開槍、致胸腹腰腿臂囊共中八槍、現在尙未痊愈、已死二人、並不相識、乞鑒、並據嘉興路捕房西探目蒲鐵投訴當時得報後、前往調查、乃係流氓兩方打架、現査得行凶人已逃往外埠、將來如緝獲凶手時、陳文明應到堂作證、惟恐其離開、請着其交保、以便隨傳隨到云云、而陳文明延律師到案聲稱、陳現在傷勢尚未平復、租界內開有店鋪、係正式商人、如將來欲其作證、可通知敝律師、着其到案、毋庸交保、推事核供、諭陳文明暫留捕房、着其自開之店鋪具保出外、再限於四十八小時內另覓一千圓鋪保、以便隨傳隨到、

黃憲武之車夫

黃義泰請保釋

南市鹹瓜街黃義泰桂圓行主黃憲武、被匪綁架後、包車夫由特別市公局收押在案、近因公共租界連日拘獲大批綁票、內有周漢亭紹祥二名、係綁黃憲武之要犯、故黃義泰昨已派人請求公安局准將該車夫先行保釋後、即可由該車夫認明、到庭作證、

北浙江路 電車不通

斷一根電線

昨午十二時、英美電車公司之六路電車、由南往北駛至北浙江路臨時法院北面、其天空電線、忽斷一根、以致電力不繼、車輛享然而停、於是來往南北之五六七等路電車、均被阻、不能前進、該路兩端積聚車輛甚多、歷一時許、經公司派匠駕機車到場、將斷綫修復、始得通行、

盜跡

盜匪團警大門 一男一女受傷

百祿路一時大驚慌 獲盜身上衣服都麗

閘北新疆路百祿路四十一號內、共居有三家、一爲在法工部局捐務處任職之本地人顧春波(字少梅)、一爲開設洋廣京貨號之丹陽人潘志伊、兩家主僕人等、不下二十餘人、另一家爲陸姓、僅一老嫗及一十餘齡之童子名陸祥麟、昨晨六時半、顧潘兩姓主人、方擁衾高臥、僅僕役人等起而操作、須臾、陸姓老嫗亦起、突聞叩後門聲、嫗往啓門、即有一衣服漂亮之男子闖入、詢顧先生在否、嫗詰其何來、該男子即出手槍、嫗知爲盜、驚向客堂倒退、忽有五盜、魚貫而入、將嫗及衆僕役驅入灶披邊之次間內、四盜登樓、迫令顧潘二人及眷屬人等起身、拽之下樓、一併關於次間內、由一盜執槍監視、留一盜在門口把風、餘盜走入廚房、取菜刀兩把登樓、分頭入三姓臥室、即以菜刀毁開箱櫥、肆意搜刦、約半小時、有糞夫男女二人前來叩門、喝倒馬桶、被把風之盜拖入、與衆人同禁一室、旋又有顧之親戚張琴予及一挑花者有事前來、亦被監禁、時盜等在樓上搜刦、已歷兩小時之久、猶爲不足、復行四週搜索、連一藏鹹魚之小罎、亦啓開搜視、爲時既久、鄰近之人見該戶雙扉嚴扃、倒馬桶者及其他人等、祇有入內而未見出、大疑、忙報該處閘北保衛團第三支團、該團即電告四區一公安局、當由倪所長督同吳巡官及通班武裝長警、會同保衛團前往、適把風之盜入次間中、向顧春波身上剝得花緞灰鼠皮袍一件提出、警團已破門入內、盜乃棄袍於地圖遁、卒爲拘獲、樓上搜刦之盜、聞知警團到來、有兩盜攜贜飛跑下樓、與監視人衆之盜、開前門逃脫、餘兩盜正欲下樓、警團已佈滿室中、盜遂在樓梯上開槍、警團等亦還擊、雙方格鬬十餘分鐘、陸姓老嫗被流彈擦傷右手、盜乃由露臺逃上屋頂、至滿庭四十號殷永清家之屋上、警團奮勇追出、即於馬路上舉槍向上開放、又鬬數分鐘、流彈擊傷殷之親戚鄭國瑜(字文杰浦東人、廿三歲)、腿臂、彈均穿過、當即車送附近藍十字會醫治、屋上兩盜、旋均由屋後一躍而下、其一被其兎脫、其一跳下、逃入附近拉車爲生之鹽城人史補代家、時史亦睡未起、盜去其身上自著之紡綢單衫、取史覆蓋被上之藍布衫穿之、該盜當由屋上跳下時、手部爲竹籬戳破、血跡殷然、故由史家逃出、即爲警團見疑而捕獲、尙有一人、名林永山者、當警團與盜格鬬交通斷絕之時、赤足披衣、疾行而過、因有嫌疑、亦行拘捕、一併帶至警所、訊據把風之盜供稱、名趙連生、廿五歲、川沙人、住浦東美孚煤油棧、業木匠、餘詞推諉、屋上逃下之盜供稱、名潘小毛、廿二歲、浦東三林塘人、現住共和路原祥里岳家、向在法界望志路馬郎路口潘德記竹行爲夥、昨日下午四時、與友人名道生者途遇、他邀我至中國旅館住一宵、今晨道生邀我與陳春濤及不相識之二人、至百祿路搶刦被獲云云、據嫌疑犯林永山供、廿六歲、揚州人在滬西戈登路剃頭店爲夥、昨日出外游玩、中途忽覺頭眩、乃折至百祿路舅婆家憩息、昨夜即在舅婆家過宿、今晨聞得外面捉盜、民即由床上起身、出外觀看、致被拘獲等語、倪所長乃判將趙連生交由偵緝隊研訊、其餘押候解局、旋事主開具失單報案、計顧春波家被刦金銀掛錶各一隻、珠戒寶圈戒各一隻、金挖耳一支、金鈕四粒、小銀元寶四隻、鈔洋一百餘元、現洋七十餘元、小洋二百四十餘角、黑色雨衣帽一套、銀箸一雙、潘志伊家金鋼金環各一付、金挖耳一支、金戒兩隻、銀練四條、皮夾一隻(內有鈔洋數十元)又另鈔洋四十餘元、金表一隻、借據一紙、陸姓家則僅現洋廿餘元、餘無損失、所獲之盜匪趙連生、着醬色團花緞皮袍、直貢呢馬褂、其服裝可謂闊綽矣

受傷之鄭文杰、現在謙益醫院、由該院主人張穀意用手術取出槍彈、

煙廠火後

兩女屍驗過

一切設施既曾查過…免議

虹口愛而近路瑞倫香煙廠樓上烘煙間內起火、並壓死十四歲女工葉阿花潘小妹兩人、各情已誌昨報、茲除受傷者外、並將屍體昨經臨時法院推事驗明、諭由家屬具結棺殮、並據西探投稱、昨晨九時、得到報告、馳往調查、係烘煙間起火、不知何來火種、該廠開辦時、曾經工部局派員前經查過、已死女工、均以壓傷致死、並非燒死、所有受傷各女工、輕傷者、均已出院、現尚有六人在院醫治云云、而該廠主王維林延律師聲明、該煙廠係盤頂他人開辦、約有三月、一切設施、均照前無改、且經工部局查驗無疑等語、推事得禀、以二女工確係壓斃、既經工部局切實查過、免議、

禪房油鉢

審係竊自佛前 客師羞忿服毒

閘北寶山路義品里淨土庵住持名衛海、庵中住有客師名應禪、三十歲、浙江人、昨日晚膳後、衛海至應禪房中、在其床下發現一鉢、滿貯燈油、審係竊自佛前者、當將應禪辱駡、語至不堪、應禪羞忿交加、氣不欲生、潛即服毒、比經發覺、立送醫院、經醫檢視施救、知爲服一種猛烈藥品較鴉片尤毒、幸送院早、據云再逾一小時、即不可救矣、

運輸車傷老婦

廣東婦人吳項氏、年已七十五歲、家住北四川路崇德里四十五號半、於昨晨八時二十分、手提竹籃、出外購買小菜、詎甫至弄口、被日本海軍運輸車(九五七四號)撞倒、將右足骨輾斷、經人送入廣仁醫院醫治、

夜半隨伶入門

重慶路道刦案

法租界共舞台伶人陳筱樓、家住重慶路重慶里九十六號、昨晨一時許、陳之跟班由外歸家、甫入門內、詎有盜匪五名、跟隨而入、各執手槍、當被搜刦一空、盜等猶不知足、用鐵梗撬開隔壁九十五號陳姓之門侵入、其時屋中人均已入夢、迨驚醒、見各盜手執利器、不敢抵抗、亦被刦去衣飾銀洋等而逸、後經兩事主檢點損失、約値二千餘金、遂開具失單、報告捕房請緝、

搜捕逸盜未獲

祠堂弄廟樓上

昨報紀小南門內東王家弄安定東當被盜搶刦、並槍傷崗警岳鵬書、當場拘獲嫌疑犯王彬等三名、由一區三所申送公安局訊辦、各情已紀昨報、茲經司法科研訊、據王供出尙有同黨數人、是以昨日下午二時、飭派偵緝隊員王愼卿、率探數名、將王犯押乘汽車、先赴二區二所會同任所長、偕同長警、馳往左近祠堂弄九號廟房樓上搜捕逸盜、詎已於出事後偕姘婦逃逸、於是警探在室中搜查一過、仍由王隊員將王犯押回局中、再行嚴緝、至受傷之岳警、於前日傍晚時、由南洋醫院轉送四川路福民醫院療治、子彈尙未鉗出、定昨日下午四時開割鉗取、

汽車夫當心

孔肇祥判押

汽車夫揚州人孔肇祥、於本月六號夜七時三刻、駕駛五三三五號運貨汽車、行經西藏路南京路口、司機不愼、將劉文財撞傷身死、各情已誌本報、昨晨臨時法院審訊、即據屍母劉龔氏延律師到庭、要求撫郵、詰之被告供稱、是日駕車由靜安寺路至新世界、見死者在路上行走、及至肇禍、立即停車、由後輪將死者撞倒云云、並延戴繼恩律師到庭代辯、當經判決孔押六個月、准予易科罰金、並賠償屍屬洋二百元、

寡媳與翁姑互訴

贍養・分離・金飾……問題

閘北共和新路海昌路徐家宅有在虹口小菜場擺設魚攤之徐榮生、家道小康、長子徐順林、於民國十五年二月娶陳氏女爲室、其時夫婦同年十九歲、不幸徐順林於是年七月十六棄其嬌妻、撒手西歸、徐陳氏靑年守寡至今、忽與翁姑不洽、遂延律師起訴於地方法院、要求分居並贍養、追還粧奩、被告徐榮生亦延律師提起反訴、追還乃媳飾物、並不許靑年寡媳分居、昨日下午由陳推事官開庭審理、徐陳氏供年二十一歲、上海人、現住廣肇路母家、嫁徐順林五個月即死離、未曾生育、乃丈夫死後、翁姑異常虐待、要我貼飯錢、方得三餐、我因無子女、[illegible]翁姑同意、抱養姊的女孩、聊慰寂寞、後來翁姑亦要飯錢、所以養不起、將孩送回、但我嫁夫時、係一樹兩箱、其粧奩內並有金飾綢皮衣服、均被翁姑吞沒、今年二月二十六、實因不堪虐待、回到母家、至此、原告律師即聲請變更請求爲脫離關係、因原告尙年輕、又無子嗣、而翁姑又極不諒、不如離開的好、要求被告貼補金錢之贍費云云、徐榮生供年四十七歲、長子徐順林娶媳陳氏後、未幾即死、我之家產僅一些地皮、誰對媳婦、並不虐待、亦不要他飯錢、我子死後、他能日常作工、我已快活極了、至小孩是他阿姊生的、到我家係是自相、並無過繼契約、衣服首飾、於我子五七之期、我欲暫取一用、他即悍回母家、其粧具則均在、如媳婦不肯到我家、聽他自由可也、至此、原被律師辯論良久、互爭飾物、繼由王檢察官蒞庭、發表意見、謂媳婦與翁姑在法律上並不一定要同居、現在原告要求分離、不過事實上之問題、請察核判决云云、

車夫自不小心

撫恤費一百元

徐阿香向推塌車度日、目前在法新租界徐家匯路地方、被陳桂春所駕之汽車撞斃一案、昨由捕房將一干人傳至法公堂請訊、據屍叔張義芳稱、死者雖係自不小心、惟家甚貧苦、求請可否令被告酌給撫恤等語、被告車主朱東稱、商人現因見原告貧苦、情願給與洋一百圓、請核、中西官判訊得本案實係死者自不小心、與人無尤、應即將案注銷、被告車主所繳撫恤費准交原告領去、

此人可疑

金戒金葉……漢口鈔票

總巡捕房八百〇七號華捕奉命於昨日在河南路一帶檢查行人、見有一人形色慌張、狀甚可疑、遂上前搜檢、在其人身畔抄出金戒十三只、金葉兩張、五元漢口鈔票五張、十元香港鈔票四張、五元香港鈔票五張、向詰來歷、所答支吾、該捕即欲將其帶入捕房、彼即要求華捕釋放、許以重賂、華捕不允、卒將其拘入捕房、詰悉名陳德發、湖南人、遂令押候辦究、

破口大罵

人言可信 被毆……拘留

龔夫陸和尙、蘇州人、住閘北王家宅五十一號、昨晨陸外出工作、至下午三時許回家、不見乃妻陸氏(十八歲)、旋據人稱、其妻與住南星路崇德里廿四號之錢復生有曖昧事、遂即前往、果見氏在、不覺怒火中燒、破口大罵、詎錢忽糾集數人、將陸毆打、由警到來、一併拘入警所、訊判錢及氏各拘五天、

姜阿興案昨日預審

巡官等有瀆職傷害嫌疑……工人等有私禁嫌疑

閘北緯綸絲廠工人姜阿興、被毆身死案內被告巡官王嘉安、巡長盧海亭、巡警翟永豐杭九如杜宗緒及關係之工人朱阿大馬阿海呂來發等二十人、業經地方法院檢察官偵查、以巡官等有瀆職及傷害等嫌疑、工人等有私禁(翟永豐當時曾被監視)嫌疑、惟因案情重大、繼將朱阿大等三工人分別審問、昨日午後二時、由沈推事官開庭預審、先將巡官巡長巡警等隔別研訊後、又傳到證人錢子祥姜阿玉沈錫南田介眉趙庚壽黃淡如魏乾三等十餘人、一一加以研訊、至五時許、始行審畢、所有供詞、因預審禁止旁聽、無從紀錄、惟聞結果、預審終結、聽候裁決應否提起公訴、

雷殛

古樹…穿山甲

西鄉諸翟鎭南街羽士王裕祥家屋角旁、植有白菓樹一株、大可合抱、係遠年古物、前日夜午、大雨傾盆、雷電大作、霹靂一聲、正將該樹三枝擊下、旁及樹皮一條、並附近茅屋一角、所奇者樹之軀幹、依然無恙、聞該鎭居民、當時有見紅光照眼、震驚不止、迷信者咸謂被擊樹木、功能辟邪、故雖一屑一絲之微、取拾去淨盡、殊可笑也、

前日淸晨天未黎明約三點鐘時、天忽大雨、霹靂一聲、法新租界盧家灣東首新橋頭地方空地上、忽有身約四尺之穿山甲一條被殛斃、天明由巡街捕查見、同報捕頭、立派小工多人、前往該處、將穿山甲抬至狗牢間內、聞須預備用藥水浸製、送至博物院陳列、

形形色色

掌西捕頰

俄國人薩某前日飲酒大醉、在法租界西新橋街地方、將八十一號西捕掌頰兩下、當由三一九號巡捕到來、將薩拘入捕房、昨解法公堂、被告供認醉後求寬、中西官判押十五天、准予繳罰、

抄出手槍

阜寧人劉大、携帶勃郎林手鎗一支、子彈十四粒、於前日由常州乘車來滬、在北站爲警查獲、解送五區公安局訊辦、供係其兄交伊帶滬販賣、奉判解陳法參於日前身藏勃郎林式手鎗一支、行經法租界、被探查出、拘入捕房、昨解法公堂、陳供、手鎗是水警廳供職之馬姓托我代配子彈、不敢非法行爲、又據協探頭稱、查得此手鎗確係馬姓託其配子彈、惟被告得此手鎗後、在外十餘天、竟至某花煙間妓院內取出嚇架子招搖、意圖將此鎗吞沒、請核、當將被告與手鎗、一併移送水警廳訊核、

用假鈔票

廣東人謝遠標許義興、串同於前日午刻十二時餘、手持新加坡外國銀行每張十元之假鈔票十二張、先將六張向蓬路二千二百五十號天成錢莊兌換、得銀洋七十元〇一角、又將六張持往閔行路五十四號盛餘錢莊兌現、當被該店覺察破、喝由華俄捕到來、將謝許兩人拘獲、昨晨解送臨時法院、兩被告供、實不知係贗偽鈔票等詞、推事核供、諭令兩被告還押、改期候究、

出版

▲自由書店組織就緒 姜俠魂伍澹宇文公直楊塵因等、發起組織自由書店、已定棋盤街五馬路爲營業地點、五月一日開始營業、

商場

▲華東藥房將近開幕 北四川路橫浜橋南境安慎坊華東藥房現正在積極佈置、不久即行開幕、採辦歐美各名廠所出上等藥品、並聘留學歐美技術超羣著名男女醫師在內設立診所、又請富有經驗之藥劑師按方配藥、備有無力求醫者、經人介紹、得免診金、該藥房所售各種藥物以及化粧品類定價極公道、

▲金星製版所之發達 靜安寺路斜橋總會對面之金星五彩製版所、創辦以來、歷有年所、所製各種銅版鋅板、出品精良、無與倫比、而三色版尤擅特長、司其事者、均係海內外專家、即該主人施君之提倡藝術、亦復不遺餘力、坐是深得各界交口稱譽、營業發達、殆有應接不暇之勢、

氣象

徐家匯天文台昨日(念六)下午四時半、預測二十四小時內氣候、晴而多雲、沿中國海岸吹東北風、局部降霧、本州之東天氣惡劣、中國西南部有低壓、昨日(念六)下午三時前二十四小時內、本埠氣溫、最高六一・〇、最低三八・三、去年同日、最高五六・八、最低三九・二

特色 首創最著名殷商部驗靈北京上海實業各界等慶賀會一

主治 婦女月經不調 ……

價目 ……

名著靈驗 調經種子 烏鷄白鳳丸

小兒回春丹

總發行所 上海南河路老巡捕房對門 廣東種德園老藥房

2256

姚佐賴 除根白濁丸
諸君曾服諸般白濁丸不靈者不可不試
每瓶二元 小瓶一元
總發行所上海三馬路大舞台對面 姚佐賴大藥房 永安先施及各藥房均有出售

特區勸募庫券隊昨日出發

商界勸募二五庫券協會特區辦事處組織勸募隊、昨已實行出發、計組織三隊、南京路兩隊、由邱委員嘉樑督率、勸募員爲冷炳南・邱竹蟾・蔣賢和・祝志純・陳正仁・張大㡳等六人、挨門勸募、成績甚佳、福建路一隊由張委員賢芳督率、勸募員爲俞士權孫金海梁生貴陳林生吳賢綸等五人、逐家勸募、成績亦頗可觀、九江路商界聯合會昨亦出發勸募、並由銅鐵機業商民協會認四千七百九十元、

▲藥業之推定委員　市商民協會藥業飲片業分會、昨爲勸募二五庫券等事、特召集執紀聯席會議、推定孫梅菴馮蓮甫岑志良三君爲特區南市閘北勸募委員、並公推孫梅菴爲出席協會全權代表、

中山路開工禮成

市政府土地兩工務局、籌建中山路、昨日上午、在龍華鎭龍華寺舉行開工典禮、寺門紮彩牌樓一座、禮台設於寺內之職場上、到會者有錢大鈞・熊式輝・李景曦・張定璠・郭泰祺・各機關團體代表、暨市政府各局職員、及軍警等約一千五百人、演說畢、全體魚貫至龍華寺前西首中山路起點處、分列兩旁、時至正午、在軍樂爆竹聲中、張市長錢軍長、一執鏟、一執鍬、相將破土、掌聲如雷、於是士兵亦開始鋤土、本報另有攝影、見新光、

據工務局長沈君怡謂、本局對於中山路築造進行、(第一)工務局定路線、(第二)由工務局測估民地多少、(第三)評價委員會估價、築造則熊式輝司令調派士兵進行、但尚未指定部隊、

調防中之軍隊

十三軍三十七師所屬之第一團、全團約一千五百餘、於昨日(二十六日)下午四時二十五分在麥根路車站開出、計專車一列、共掛二十七輛、運往鎭江駐紮、駐紮斜橋老營盤之十三軍三十七師騎兵隊、駐紮浦東川沙南匯等處之該軍三十七師第三團隊伍、昨日先後開往鎭江、尚有該師司令部參謀副官政訓交通等處、定於今日起程、十三軍三十七師駐滬南製造局之迫擊砲第四隊、奉令集中龍華、以便開至鎭江、三十二軍第二十師六十團一二兩營、昨日由高昌廟江邊碼頭載來渡船開至浦東接防、三十二軍錢大鈞部砲兵團、前日由杭來滬、當有一部份砲兵携運砲彈渡浦、因無相當駐紮地點、暫駐小洋涇廟及唐姓住宅空樓房英美煙廠工會內、四十六軍新編第七師第二團團長劉仲英、自到滬後、在閘北太陽廟暫設辦事處、昨日太陽廟路嘉郡會館駐防之十三軍第一師四團二營八連連部、奉令開拔、故劉團長即於下午遷入、四十六軍新編第四師之第二團、於昨晨一時二十分、由麥根路車站出發、在鎭江集齊後、再渡江在江北担任防務、總部警備隊第一團、人數一千五百餘人、於昨晨一時二十分、與方部同時出發至鎭江暫住、俟總部命令、以定行止、

體育紀載

今日江大籃球賽之秩序

江大體育協會籃球錦標比賽、今日爲第二循環第四次交鋒之期、出席者共四校、其程序如下、

與賽隊名	時間	地點
中公與持志	下午四時	中公球場
暨南與交大	下午四時	暨南球場

各校體育教練籃球隊之發起

今日下午五時半開會

前蘇州東吳體育主任許民輝、刻已担任全國青年協會體育幹事、近與本埠青年會體育部凌希陶錢一勤陳富章等、發起組織各校體育教練籃球隊、定於今日下午五時半、在會內聚會、討論進行、

滬江羅浮隊將乘自由車旅杭

本埠楊樹浦滬江大學羅浮隊、將於下月二號(即星期一)乘自由車沿滬杭鐵路旅杭、預計四號上午十時、可達城站、聞落杭後、擬與該地著名籃球隊、作友誼比賽云、

教育紀載

外埠

鄭州教學界消息二則

鄭州二十六日電豫陝甘整頓學風、河北各校一律停辦、俟改組、校長教員不良者、由教育廳長負責更換、學生不服師長破壞學風者、以共黨討罪、鄭州二十六日電、甘肅公立法政、及中山學院合併、改稱蘭州中山大學、校長暫由教廳長馬鶴天兼任、

浙江法專校長將視事

浙江公立法政專門學校、新委校長姜紹謨、因患病多日、遲不履新、現已痊愈、由浙江省政府催促就職、姜校長已定即日視事、至外傳該校行將停辦一節、尚難證實、姜校長對各教職員、一律蟬聯、

松江縣教育會改組委員制

縣教育會改組成立、松江縣教育會照章重行改組、實行委員制、於二十五日開成立大會、並選舉執行委員十二人、及出席省教育會代表兩人、上午開成立會、由沈璇主席、報告籌備經過及帳目、並議決呈請大理院解釋縣教育會特別委員之祇有納費義務、而無選舉權及被選舉權後、即散票選舉、結果仲太池楊純武沈玉旋錢天聲徐彭祖姜岸人王舜琴宋臣葦王希船沈浮雲姜伯銘王希祥等十二人當選爲執行委員、陳憲文俞廷堯王世斌楊鳳飛等四人爲候補、而以徐彭祖楊前烈兩人爲省教育會出席代表、至常務委員五人、俟下屆開執委會時互選、

蘇州民衆教育學校定期開學

江蘇大學院、在蘇創設民衆教育學校、已勘定蘇州閶門外五福路、醫大舊址爲校舍、及籌備招考等情、已助前報、玆悉校長俞慶棠女士、已定於四月一日上午九時、舉行開學典禮、下午三時、開游藝大會、並聞大學院院長蔡孑民、省政府主席鈕惕生、江蘇大學校長張君謀、亦將來蘇參與典禮、

本埠

學聯會第一次常會紀

(上海中央社)上海市學聯會、前日(廿五日)開第一次常會、到上中、南洋醫大、商學院、光華、大夏等校代表、主席胡越、㈠中公學生會寄來驅逐何魯宣言一份、議決存、㈠廈門各界反抗日本侵略國權委員會寄來文一件、議決存、㈠郭泰坤寄來爲南陽丸案泣告民衆書一件、議決存、㈠華東中學請本會指導函、議決存、㈠南洋醫大交來該校學生會職員一覽表、議決存、㈠華東中學組織學生會案、議決1・由本會具函警告華東校長勿干涉學生組織學生會、1・由本會通知華東校董會贊助學生組織學生會、㈠籌備定期刊物案、1・組織編輯委員會、籌備發行定期刊物、㈠編輯委員會產生案、議決由本會通知各校學生會介紹各該校擅長文字之同學、由本會執行委員會通過聘請之、㈠敦請名人演講案、議決、催請宣傳部演講科從速辦理、㈠組織上海學生公共圖書館案、議決交訓練部學術股規定辦法交常務會討論、㈠組織籌備上海學生體育運動委員案、議決由本會通知各校學生會介紹各該校擅長體育之同學、由本會執行委員會通過聘請之、㈠市黨部積欠本會津貼案、議決交秘書處向市黨部交涉辦理、

暨南大學特別童子軍團近訊

國立暨南大學特別童子軍團、日前由大會議決將特別兩字取消、改名國立暨南大學童子軍團、該團自舉行遊藝會後、頗得社會人士暨學校當局贊許、故圖謀發展、不遺餘力、近已廣購用具、設備完善、并組織營務部、俾於春假旅行杭垣時、特約各童子軍團體、作友誼比賽、

紹興旅滬學校將開十週紀念會

紹興七縣旅滬同鄉會學校、自開辦迄今、已滿十載、歷年高初級畢業學生、已達數百人、該校定於三月卅十日在閘北庫倫路公益里第二校、舉行成立十週紀念會、上午展覽成績、下午表演遊藝、

廣西教育考察團來滬

廣西代理教育廳長劉表華、特派教廳總務處長劉君著、省立第一女師校長崔順棠、南寧教育局長黃敬之、省立第八中學校長龔奮鷹等、來江浙等省考察教育、昨由廣州・香港・汕頭・廈門一帶來滬、下榻泰安棧、

萬竹小學遊藝今日舉行

市立萬竹小學藝術教育運動會遊藝、本定日昨舉行、星期日天雨地濕、乃日昨僅展覽藝術成績、而遊藝則改期舉行、昨日到校參觀者極衆、現該校以前日小雨、操場可乾、因定於今日舉行遊藝云

天馬會九屆美展預誌

天馬會九屆美展已經責任會員會議決定、於六月一日至八日舉行、五月一日起至十五日止爲徵求外界出品期、聞此次徵集門類爲國畫洋畫雕刻攝影建築五大部、凡應徵出品者可向西門林蔭路十九號藝苑函索出品簡章、

中國國民黨政綱

改良農村組織增進農人生活（對內政策第十條）

制定勞工法改良勞動者之生活狀況保障勞工團體並扶助其發展（對內政策第十一條）

勵行教育普及以全力發展兒童本位之教育整理學制系統增高教育經費並保障其獨立（對內政策第十三條）

一切不平等條約如外人租借地領事裁判權外人管理關稅權以及外人在中國境內行使一切政治的權力足以侵害中國主權者皆當取消重訂雙方平等互尊主權之條約（對外政策第一條）

關於中央及地方之權限採均權主義（對內政策第一條）

中國國民黨上海特別市黨部宣傳部

改革中國政治　須實行三民主義
劇清梅毒　須服太和藥房
六〇六

上海　太和大藥房啟
外埠六〇六每盒二元　樣盒二角
價目　內服六〇六每瓶一元七角半
各埠藥房均有出售

接地方消息

常州

省委調查縣長被控案

縣長鄭里鐸、近被巢某徐某等向省政府民政廳控告、民廳長茅祖權以虛實均應澈究、特派陶小柳於二十三日下午來常調查、經數天偵查後、已略有端倪、於二十五日赴寧復命、聞陶委所查、均係經濟問題、如加漕及帶征三角等款項收解實況、均經切實詢問、並閱原告徐某等聞悉陶委蒞常、並馳詣訪謁、備述控告經過情形、及所持理由、懇予持平辦理、

公安局偵探隊成立

武進縣公安局長方爲舟、以局中偵探、原僅設有兩名、值此四鄉不靖之際、共黨四處潛匿、乘機而動、力量單薄、頗難以維安寧、因此特編組偵探隊十名、專司緝查竊盜共匪之案、業已組織成立、二十五日下午由方局長召集各隊士訓話、大意勉勵各隊士廉潔從公、不得藉名敲詐、所有偵探長一職、即由地方防務聯合辦事處偵探長蕭金山兼充、方局長已將編組偵探隊情由、呈報縣政府備案矣、

松江

錢大鈞部填防松城

駐松第一軍第一師補充團日內即將調赴前方、所遺防務、由三十二軍錢大鈞部担任、二十五日上午一時該軍第二十師補充團步兵第一營由杭開到、車到西車站、適大雨傾盆、未能下車、待至翌日黎明整隊入城、計第一連駐淨土橋關帝廟、第二連駐雙城隍廟、第三連駐府城隍廟、

丁建青被拘解團部

有丁建青者、於二十五日在關帝廟閱書時、被駐松補充團派兵捕去、在其身畔搜出印刷品及書一本、一併解送團部聽候研訊、

新縣長定期來松

頃得縣政府消息、新任邱縣長鐵譔於二十八日到松、定期接篆、故戴忠驗縣長已預備交替、

借撥趙團開拔費

第一軍第二師趙團定二十七日掛車二十二輛開拔、加入北伐、共開拔費由各善堂縣商會縣款產管理處市政局教育局五機關各認墊六百元、(共三千元)交由縣政府轉解團部應用、

寧波

盜匪放火搶刦

鎭海江南衙前張莘有家、於前日晚間一時、忽有口操雜音之匪徒十餘人、先在張之屋外放火、該宅傭婦從夢中驚覺、當即開門出視、該匪徒即一擁而入、四處搜刦、所藏衣材內之金珠軟細等物、均被刦去、待救火者聞訊齊集、匪徒已不知去向、事後檢查損失、約計五六千金、焚去平屋四間、

高郵

高郵市行政局成立

縣政府委任王璧桂暫代高郵市行政局長、王局長奉委後、即假文廟東西齋爲辦公地點、日前已就職視事、玆將其各股職員錄下、總務股員李佩芳、財務股員董增侃、公安股員高雲程、建設股員朱福臻、教育股員張開僉、文牘員王守謙、文牘助理員熊佩綸、書記員徐長棟、以上各職員、呈請縣政府核委、

廳委查勘汽車路線

建設廳現因上下河各縣士紳反對路工局在運堤建築汽車路、特派技士張樹源委員張金品來郵、會同本縣建設局督導員吳長庚、前往東墩・清水潭・界首等處、另勘運堤下之汽車路、勘畢又赴張家莊樊川宜陵仙女廟至揚州一帶之路線、

省令停征軍事墊款

紹興去年、因南北軍一再過境、地方辦用軍事款項甚鉅、曾在田賦項下、帶征歸墊、本年復經縣政府呈請省政府、擬於十七年地丁項下、仍行帶征、現省以該縣十六年分地丁項下、帶征軍事墊款附捐、照原案僅以一年爲限、且本年銀米項下、業已加征教育建設附捐、及軍事善後特捐、業戶負担已重、該項畝捐、應照原案停止、未便繼續帶征、故已令知縣政府、即停征矣、

紹興

謀斃幼女凶犯已供認

紹興城內秋官地居民潘治堂之八歲幼女、爲人謀斃一案、經地方分院拘獲嫌疑犯陳阿水一名、經迭次訊問、該犯一味狡展、二十四日上午、該院又派書記官帶同法警及該犯、又赴該犯家中偵查、當檢獲掃帚一把、柄上亦有血手印一個、爲充分證據、即行帶院、下午又提該犯審訊、始供認强姦不遂、殺之滅口、以免張揚等語、現已釘鐐收禁、屍父潘治堂、已由滬返紹、具呈地方分庭、請爲死女申雪、

徐州

兩相合抱之何首烏

徐州現在拆城、有西門內紅廟附近貧民某、在城根下掘得何首烏兩枚、略具人形、兩相合抱、識者謂爲數百年物、某已託人携滬求售、聞醫家估價約值四五百元、按徐西蕭縣、以產何首烏著稱、惟掘者從未得有人形者云、

揚州

錢軍補充團抵甬

三十二軍錢大鈞部補充團團長魏某所屬之第一二三營、日前奉錢軍長命、開甬駐防、魏團奉令後、即飭部由油出發、其第一營許永相部、已於二十四日抵甬、

王若周師抵揚

獨立第六師長王若周所部第二團二三兩營、二十五日上午三時全部抵揚、擇定南河下馬玉仁住宅爲師司令部、王師長有即日率特務連由京來揚消息、

教場內捕獲匪徒

二十五日晨有匪徒陳碧波至教場品香茶樓吃茶、十時許遣賣水煙之某甲持請單至北柳巷榮陞客棧邀永安鄉地保至品香談話、經人密報公安局派偵緝隊十數名、荷槍實彈、馳往該處、將該匪捕獲、

船板廠男孩被綁

缺口城外河干高姓船板廠、二十四日下午突來匪徒數人、將一四歲男孩刦去、

六合

縣境並無匪踪

日前謠傳本邑邊境芝麻嶺、馬家港等處、發現匪踪、當經公安局派員前往偵查、玆據回報、匪在來安(皖省)騷擾、並未入縣境、由四十軍派隊痛剿、該匪已向三界方面潰退、

鎭江

鎭決綁匪兩名

鎭江市公安局日前拿獲清江浦綁匪賈光武(即徐松林)莊士標兩名、迭經研訊、賈光武、莊士標、均供認不諱、當經依照懲治盜匪條例、判處死刑、呈准鎭江警戒分區指揮部、於二十五日上午十一時、綁赴陽彭山執行槍決、

蕪湖

財教兩廳長赴京

皖財廳長余誼密、應中央電召、磋商二五庫券等事、於二十三日偕教育廳長韓安由省過蕪赴京、

禁煙總局移蕪

安徽禁煙總局、由安慶遷設蕪湖、局長袁體明已於二十四日率全局職員到蕪、在洋街李公館設局、

平湖

盜案傳事主質訊

大小營坊盜殺事主案拘獲之黃小羊一名、在縣政府訊供狡展、由縣飭傳事主朱耕餘、傭工朱阿新、於二十四日午後三時到案、由徐問粹承審員將被告黃小羊提案質訊、先據朱耕餘供是晚盜皆由後園用竹竿跳入、被告係第二人跳入、一手持手槍、一手持洋燭、故父朱安瀾住第一埭、聞警欲逃、被被告開槍擊死、渠在後埭黑暗中窺視很清楚、並不錯誤、復據傭工朱阿新供同前情、惟黃小羊仍極端否認、官諭回押、俟傳到朱安瀾妻到案證明、再行核奪、

杭州

統捐局長交替

杭縣統捐局長樓曾穀、因稅收短絀、由財政廳長陳其采改委韓秉彝接充後、樓曾穀已趕辦移交、韓秉彝定日內接事、所有城站分局樓主任、及大關職員樵某等、均須分別更換、切實整頓、

朱錫麒營葬西子湖

前中央獨立第一師副師長朱錫麒、(叔麐)上月在海州一帶、率隊剿匪受傷、醫治罔効、於三月十五日、在海州防次殞命、其家屬除呈請中央軍事委員會、核給撫䘏及喪葬費外、將靈柩運杭、將卜葬西湖、

上海銀行公會會員
上海四明商業儲蓄銀行

本銀行開設以來歷有年所總行設在上海北京路並設分行於寧波漢口等處……專營商業銀行一切業務無不手續簡捷誠信優待……備有新式保管箱庫……詳章函索即寄如蒙惠顧無任歡迎　德律風號碼營業室中央（六三九八）（六九三九）夜間休息室中央（六四〇〇）經理室中央

中國通商銀行總行廣告

本銀行創始前清光緒二十三年招集商股資本額定規銀五百萬兩實收規銀二百五十萬兩專營定期活期往來各種存款抵押信用各種放款及匯兌等一切銀行業務本埠南北市分行及外埠分支行營業各種儲蓄……優厚印有詳章取索即寄如蒙惠顧無任歡迎　上海黃浦灘七號　電報掛號一六一二三八　會計室一〇二七八　電話經理室一五〇二三　營業室　2381

萬惡的梅毒

萬惡的花柳梅毒、在此節序溫煖之時、雖潛伏血液中者、亦必乘時肆虐、向外發展、於是細嫩的皮膚、受毒菌之破壞、東腫西爛、其痛苦莫可名狀、而毒菌之蔓延、又有流到那裡、爛到那裡之厲害、諸君自問曾經染過梅毒之害否、及偶涉足、下體覺有微癢否、有之者即購服……清血解毒　海波藥　以治之、蓋此藥唯一之效力、在能清除血液中之毒素、毒素既清、毒菌絕跡、雖萬惡的梅毒、亦不能再爲我患矣、欲求根本治療者、非服「海波藥」不爲功、
▲清血解毒海波藥　每瓶二元……每打二十元
上海五洲藥房發行　各埠藥房均有分售

商場行市

商場行市

錢市

▲洋釐堅挺 ▲銀拆亦昂

▲洋釐 昨市堅挺、早市七錢二分六三七五、比上日又昂三七五、午市益俏、爲七錢二分六八七五、較前日驟昂六二五、蓋公會內交易頗形興盛、客幫蓋鞏如北帮青島大連烟台等處及漢幫沿厦等共有一百餘萬去貨、又絲繭商貨氣亦旺、業中做開票劃約一百數十萬、銀行互市四十餘萬、來源中杭州到新幣三十餘萬、小同行撤開現洋新幣以及收兌鈔票數十萬元、[illegible]角早市爲六錢一分七釐五、午市六錢一分八釐半、比上日已大一釐二五、成交三四千角、現貨僅之、銅元錢、早市五錢一分七釐、午市五錢八分六八七五、較上日又加一二五、成交十三千、比前天已短一千五百文、衣牌調降九文、計早市二千八百四十七文、午市二千八百四十九文、角[illegible]減一千三百十文、請水仍計五十千文、

▲銀拆 昨各銀行收解各種票單貨匯款三四百萬、華商各莊收解貨匯票款五百餘萬、銀拆因用途似緊、故開緊而、計早午市三分、銀行掛牌亦計三分云、

外匯掛牌

▲內盤趨緊 ▲日金加大二五

昨逢週初、英美鎊價及日英日美私價均向例無市、惟神戶市況見挺、本埠外匯掛牌除日金加二元、計爲七十五兩七五、英大利縮二五、計一千一百八十三利耳、瑞士小去二元、計三百二十四元外、餘無變更、而滙市英美兩牌、內盤却顯平穩、華商及銀行交易僅計少數、惟東滙市況頗昂、午前即堅、午時平平、午後復堅、上下午計有五錢之盤旋、華商大扒持扒、銀行約有售出、故交易頗常興旺、正金貴意尤盛、全日約共成交五六百萬元、華商套出金錢、間亦有補空者、標金市況益有起色、價順漲不已、昨又高二兩另、追收市較上週六計英金縮〇六二五、美金縮一二五、日金比諸前天(星期日)暗盤計加三七五云、

▲英滙 掛牌不更、內部平定、一日間傳計零六二五上下、華商交易醉淡、故市況平定也、上午六月份出價二先令六辨士九三七五、進價二先令七辨士、午收出價七辨士、進價七辨士〇六二五、銀行對做一萬磅、價七辨士、下午出價六辨士九三七五、進價七辨士、收市相似、

▲美滙 掛牌勿更、內盤尚穩、交易有限、終日不過一二五升縮、上午六月份出價六十二元八七五、進價六十三元、午刻出價六十三元、進價六十三元一二五、銀行互做五萬元、價六十三元、下午出價六十三元、後爲六十二元八一二五、進價六十三元、收市平和、

▲東滙 掛牌已漲二五、計七十五兩七五、內盤趨勢頗高、華商紛紛抓進、銀行售出甚鉅、約有五六百萬元之多、人心高昂、以故金價騰漲、上午出價四月份七五三七五、進價七五二五、五月出價七五五六二五、進價七五四三七五、六月份出價七五六八七五、進價七五六二五、掛牌後六月份出價七五五六二五、四月份同業互做十萬元、價七五三七五、旋後六月份復堅、由正金三菱及華銀行售出一百餘萬、價七五六八七五、華商銀行吃過現貨十萬元、價七五一八七五、十點以後、實業出七月十萬元、價七五八七五、十一點後、市況微跌、六月份出價七五五六二五、進價七五六二五、復由匯業吃進五萬元、價七五五六二五、故收市出價七五六二五、進價七五五六二五、午後出價改爲七五六八七五、進價七五五六二五、既而步緊、因金價亦漲至七十五兩關口、正金三菱行等出六月份四五十萬元、價七五六八七五、[illegible]

國內匯兌

▲漢滙較漲他处有上落

昨日華商銀行公會報告、國內匯水狀況略有變化、各埠交易市氣尚稱不惡、如京津銀升洋降、漢滙漲、青島稍跌、餘均如故、計北京公砝升五錢、天津行化升五錢、[illegible]

正金提高匯率

[illegible]橫濱正金銀行因前星期來東京外債有成立之望、擬出美金日滙市勢、市場益形硬化、日金大有昂騰之勢、[illegible]

國外匯兌

昨(星期二)大條及匯兌等市均無電告、惟當日路透電、十點十五分電、日英加〇六二五、計一先令十一辨士[illegible]

金市扶搖直上

最高到三百七十一兩一錢

昨(二十六日)標金市況益佳、[illegible]

棉市稍堅

昨(念六日)紐約利物浦及孟買棉市電訊均未到、大阪棉市各月期價大一角五分至二角、本埠棉市以外棉稍漲、人心似略見硬、但實銷則非常沉滯、紗布交易所漢標前市各月期大三分至一錢、後市則略有五分至一錢之上落、共成交三萬二千一百担、各月期價如下、

紗市轉穩

▲現紗 昨日(星期一)現市紗況大體平穩、環境雖視日前爲佳、惟客幫未能起色、往後農忙已漸、恐銷路失理、故市面即使不致大跌、然亦易過於樂觀也、昨日牛莊帮二百包、內地帮進一百包、威海油頭寧波鎮江湖廣東江西厦門等帮進二百餘包、合計五百餘包、同行交易六七百包、價大一錢五至五錢、茲列市價如下、

▲期紗 紗布交易所十六支人鐘標準市勢尚佳、收盤更形鞏固、惟一部分人心以爲某廠商操縱近期、既成泡影、而實銷不佳、仍不敢放膽買進、故總風未見十分強勁也、結果較上日漲三錢至一兩不等、共成交一萬二千包、茲將各月期行情比較如下、

市價一覽

國內公債

▲七年長期 ▲整理六釐 ▲二五國庫券

各國票價

金市

油豆餅

雜糧

滬北米市

滬南米市

銀洋錢市

無錫米市

證券物品交易所

華商紗布交易所

上海麵粉交易所

現貨麵粉

大連油豆餅電

紐約棉市

大阪三品紗

華商證券交易所

本廠粗布

旅行一覽

滬寧路行車時刻表

▲上行車 上海北站開

▲下行車 南京開

▲附誌 上海北站開行之七點鐘快車、概不發售上海至南翔及上海至安亭三等客票、如欲詢問、請向上海北站詢問處接洽、電話北三一九九

船期

▲進口輪船報告 三月念六日(初五日)禮拜一進口

▲出口輪船報告

▲寧波班 ▲長江班 ▲定海石浦海門

▲崇海班 ▲岱山定海班 ▲通州揚州班 ▲福州班 ▲溫州班 ▲南華班 ▲北洋班

外洋輪船報告

▲舊金山班 ▲西雅圖班 ▲英國倫敦班 ▲法國馬賽班 ▲德國亨寶班 ▲呂宋爪哇班 ▲世界班 ▲花旗溫哥武 ▲香港小呂宋 ▲意國郵船班 ▲長崎神戶班 ▲青島大連班

法庭公布

—地方法院—

▲拍賣 法院定期拍賣債務人財產如下、(一)四月九日(計開)(一)拍賣之標的物、坐落上邑十六保四區四十六圖多字圩六百十七號坐北朝南東半宅前埭瓦平房兩間半、隨屋基地、(二)物之所在地、閔行鎮居家宅、(三)最低價銀元二百元正、(四)閱看筆錄之處所、本院承發吏辦公室、(五)領看人債權人楊正蘇、地保裴杏卿、及本院承發吏孫克民、(一)又(計開)(一)拍賣之標的物、坐落上邑二十七保一區一圖建字圩八十六號陳坤榮戶則田四分六釐五毛、又二十七保一圖詩字圩九百〇一號陸振基戶則田一畝五分一釐、(內派一半)(二)物之所在地陸根基戶在滬縣廟西一里許陳坤榮戶在洽鐵路三客裏、(三)最低價額銀元二千一百五十元正、(四)閱看[illegible]

—臨時法院—

▲民事判決 ▲上海大文染織公司與鴻慶內貨款涉訟一案、(主文)被告即清償原告銀七十一兩三錢四分八釐五毫、又洋二十九元九角八分、訟費歸被告負担、▲敦善公司經租帳房與朱蘭明因欠租涉訟一案、(主文)被告所欠原告租金、自去年陰曆九月初一日起、至遷出之日止、除原告允予於遷出時拋棄之一個月外、着即依約如數清償、並限於一個月內出屋、訟費由被告負担、▲九成號與朱壽田因無欵涉訟一案、(主文)被告即清償原告銀七百一十五兩、訟費由被告負担、方覲東與康莪廣因担保涉訟一案、(主文)被告即清償原告洋二百五十二元七角一分、並負担訟費、▲陳兆祺與陳際雲因票欵涉訟一案、(主文)被告即清償原告洋一百元、並負担訟費、▲場性與黃德根等因借欵涉訟一案、(主文)被告黃德根黃九林應償還原告借欵洋二百元、並應准爲假執行、訟費歸被告負担、原告對於張家通吉根生康卿之訴請求撤回、應予照准、▲萬昌廠與發興廠因抵押涉訟一案、(主文)被告應償還原告借欵洋九百五十九元四角五分、如不能償還時、准將抵押物抵償、訟費由被告負担、▲王涵來與陳仲華因衣欵涉訟一案、(主文)原告之請求駁斥、訟費由原告負担、▲惠豐號與莊順興因貨欵涉訟一案、(主文)被告即清償原告洋二百五十二元七角五分二釐、並負担訟費、▲惠豐號與顧仲康因貨欵涉訟一案、(主文)被告即清償原告洋一百二十九元六角二分、並負担訟費、▲惠豐號與[illegible]

▲判決劉榮德與王石卿欠租涉訟一案、(主文)被告應償還原告房租洋二百〇七元二角、訴訟費用由被告負担、▲判決沈禹宰與徐錦賢等用產涉訟上訴一案、(主文)上訴駁斥、本審訟費及本審判決前第二審訟費、均歸上訴人負担、▲判決季銘泉與顧子琴租房涉訟上訴一案、(主文)上訴駁斥、第二審訟費由上訴人負担、▲判決程志嘉與王小艾等米欵涉訟一案、(主文)王小艾應償還原告洋二十八元九角五分、許志林應償還原告洋二十八元〇一角、訟費由被告等比例負担、

▲判決徐王氏與王小四子贖人涉訟上訴一案、(主文)原告之訴駁斥、約涉訟一案、(主文)原告之訴駁斥、被告負担、▲判決陳竹梅與曹淑英婚姻涉訟一案、(主文)原告與被告婚姻准予離異、訴訟費用由被告負担、▲判決徐陶氏離婚涉訟一案、(主文)原告之訴駁斥、訴訟費用由原告負担、▲判決徐妙林與一案、(主文)原告之訴駁斥、訴訟費用、由原告負担、▲判決張金與劉海佔地涉訟負担、▲判決張鏡泉與劉海佔地涉訟向復原狀一案、(主文)駁請人原狀所生費用由、被告即應請人負担、▲判決王和與內債務涉訟向復曾欵洋一千五百元、訴訟費由由被告主文)被告應付原告借欵洋九百元、決潘有福與陳傳珍欠欵涉訟一案、(計算之利息、訴訟費由被告負担、起、至執行終了日止、按年一分五厘非自民國十五年陰曆十一月二十七日資祥與周生桃抵欵涉訟一案、(主文)被告應償還原告抵欵本洋一千元、元二角、訟費由被告負担、▲判決顧

▲民事批示 ▲美商河達公司與泊案美彰[illegible]公司貨欵聲請具領一案、請領田單由、狀悉、准予具領洋九百十一元二角六分、▲錢禰英請訴周姑卿狀項一案、請求撤回由、狀悉、本案准予撤回、

▲刑事判決 ▲靜安寺捕房訴張春福收藏手槍子彈一案、(主文)張春福未受官署允准收藏軍用槍礮之所爲、處四等有期徒刑二年又六個月、未決期內羈押日數、准以二日抵徒刑一日、(毒子砲)一支、手槍三支子彈四百三十三粒、沒收之、▲汇時生訴王長根等竊盜一案、(主文)王長根處三等有期徒刑三年又十個月、張三寶處五等有期徒刑六個月、贓物發還失主具領、

▲刑事判決 ▲徐匯川警察訴翁記亭等因贓物上訴一案、(主文)上訴駁回、原判贓物上訴一案、(主文)上訴駁回、▲林文光因雲金竇等竊盜及贓物上訴一案、(主文)上訴駁回、

▲刑事批示 ▲范汝霖聲請撤回告訴由、狀悉、准予撤回告訴、

▲民事判決 ▲判決蔡劉氏與陳志清典當涉訟上訴一案、(主文)原判決除確認上訴人不得將嘉原聘出典與被上訴人之文陳雲山市房二間賣與第三人部分外、廢棄、其他上訴及其他之訴均駁斥、兩審訴訟費用由上訴人負担三分之二、被上訴人負担三分之一、▲判決施阿林與王大枚離婚涉訟一案、(主文)原告之訴駁斥訴訟費用由原告負担、▲判決吳寶生與方福林債務涉訟上訴一案、(主文)上訴駁斥、▲訴決王樹梅與施鑒南等製議涉訟一案、(主文)爭奪房屋十二間、應准發封交還原告執業、訟費由被告等平均負担、▲判決劉崇德與崔鴻林欠租涉訟一案、(主文)被告應給付原告房租洋一百七十一

▲民事批示 ▲錢德交訴張家通吉根等、即命具遞、▲萬大祖請拘案押追由、狀悉、候飭拘案、▲高大祖行由、狀悉、候飭更執行、▲蕭錦文請執行由、狀悉、候飭更執行、▲周瑞生呈明即知照、(兼金貴等請傳保追欵由、狀悉、候傳保人到案訊奪、▲王潤東請銷案由、狀悉、准予銷案、▲曹鴻漢請領田單由、狀悉、仰於本月二十七日七午十時、來院具領、▲曹鴻漢王福記請從嚴執行由、狀悉、已諭期稿較突、▲唐馬氏請執行押交由、狀悉、已傳追拘案、▲唐鑫元請執行押交由、狀悉、已傳追於三月三日七午十時、來院具領、▲黃金鍚元請執行押交由、狀悉、已傳追、▲吳秋等請求[illegible]